

横浜みどり税を財源の一部に活用

横浜みどりアップ計画

新規・
拡充施策

計画期間5か年(平成21～25年度)の実績(概要)

横浜市は大都市でありながら、身近な場所に水や緑の環境を有しています。

この緑の環境を生かし、「緑豊かなまち横浜」を次世代に引き継いでいくため、市は、平成21年度から5か年計画で「横浜みどり税」を財源の一部に活用し「横浜みどりアップ計画(新規・拡充施策)」を推進してきました。ここでは、その5か年の実績(概要)をご報告します。

なお、市では、継続的に緑の保全・創造に取り組むことが重要であると考え、新たな計画として「横浜みどりアップ計画」(計画期間:平成26-30年度)を策定し、引き続き、緑を守り、つくり、育む取組を進めています。

計画期間5か年(平成21～25年度)の主な実績をご報告

～3つの柱で「横浜みどりアップ計画」を進めてきました～



樹林地を守る

新たに**527.2ha**の
樹林地を保全

樹林地の所有者のご協力を頂き、樹林地の保全制度による指定が計画前の5倍以上のペースで進み、樹林地の減少傾向が鈍化しました。また、保全管理計画の策定等、市民力を生かした維持管理が進みました。



農地を守る

118.8haの水田を保全

水田の保全を通じて良好な農景観の保全が進んだほか、地産地消の推進等の農業振興策や担い手の育成などが進みました。また、収穫体験農園や共同直売所の開設支援により、農を身近に感じられる場の整備が進みました。



緑をつくる

地域で緑を育む取組
16地区で支援

市民の方々が主体となり、地域にふさわしい緑化を計画し実施する「地域緑のまちづくり」が進んでいます。また、園庭・校庭の芝生化や公共施設・民有地の緑化など、市街地の緑化が進みました。





樹林地を守る

主な事業の実績

- 樹林地の指定: **527.2ha** (109.7ha) (特別緑地保全地区、市民の森、緑地保存地区など)
- 指定した樹林地の一部を買収: **124.6ha** (18.7ha)
- 樹林地維持管理助成: **398件** (131件助成)
- 保安全管理計画を策定した市民の森等: **17箇所** (3箇所)
- 森への関心を高める講座: **314回実施** (83回実施:参加者7,034人)

特別緑地保全地区指定等拡充事業

特別緑地保全地区等に指定し、樹林地の保全を推進



新吉田町特別緑地保全地区
(港北区)

森づくりリーダー等育成事業

森づくりボランティア入門講座を実施



新治市民の森での講座の様子
(緑区)

森の中のプレイパーク事業

子どもたちが木とふれあい、遊びを通して森林環境を考える心を育てることの出来るプレイパークを実施



イベントの様子(保土ケ谷区)

* ()内は平成25年度に取り組んだ実績を示しています。

健康の森事業

樹林地保全への関心と理解を深めながら、健康増進を図る健康ツアーなどを各種団体と連携し実施



「鶴見の自然発見ウォーキング」の様子(鶴見区)

ウェルカムセンター整備事業

森の散策情報やイベント情報等を得られるウェルカムセンターを整備



舞岡ふるさと村「虹の家」の展示
(戸塚区)

市民協働による緑地維持管理事業

市民の方々と協働で保安全管理計画を策定し、樹林地の管理を推進



宮沢ふれあい樹林(瀬谷区)

森の恵み塾事業

樹林地の特性をいかした内容の森林教室「森の恵み塾」を開催



よこはま森の楽校の様子(泉区)

緑地

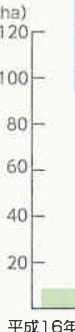

課税減少



新規増



農地を守る

主な事業の実績

- 水田の保全: **約118.8ha** (約4.8ha)
- 長期貸付を開始した農地: **62.3ha** (13.2ha)
- 収穫体験農園整備に対する助成: **21.0ha・125箇所** (5.3ha・30箇所)

* ()内は平成25年度に取り組んだ実績を示しています。

水稻作付面積、保全承認面積の推移

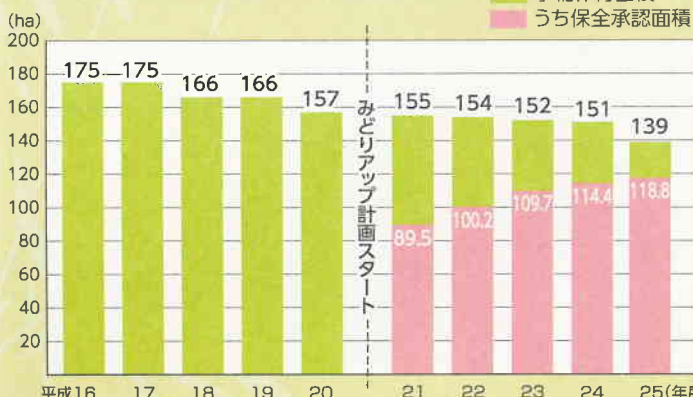

水田保全契約奨励事業

貯水機能や景観形成など多面的な機能のある水田を保全



保全された水田(都筑区)

農地貸付促進事業

市が仲介する農地貸借の期間の長期化、貸し手に対する奨励金交付を通じて、安定した経営ができるよう支援



長期貸付された農地(港南区)

集团的農

まとまりのな農景観を



集团的農

共同直売所の設置支援事業

市民が身近で地場農産物を購入できるよう、共同直売所の整備に対し支援



新装オープンした「ハマツ」直売所
たまプラーザ店」の様子(青葉区)

収穫体験農園の開設支援事業

果物のもぎ取りや野菜収穫等、市民が地産地消を体験できる収穫体験農園の整備に対し支援



イチゴの収穫体験(神奈川区)

農園

継続耕作の施設を主と



南本

（平成25年度）の事業実績の概要

※527.2haは、横浜公園約82個分の面積。

保全制度による新規指定等の面積推移

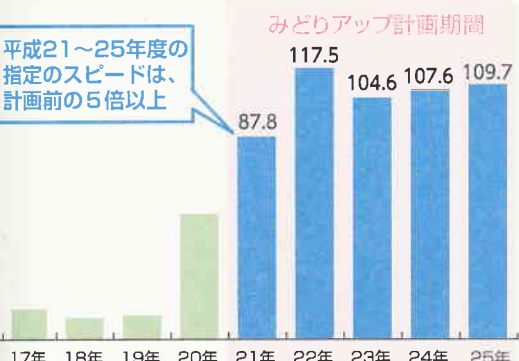

地目山林面積の推移

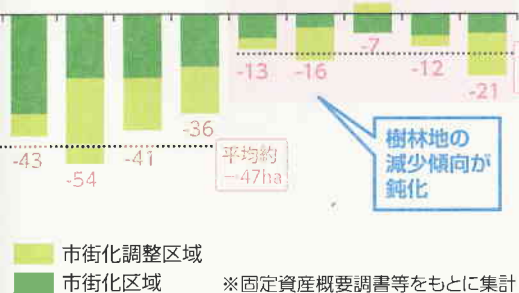

指定が進んだ結果、樹林地の減少傾向が鈍化し

横浜みどり税の使いみちと事業費

横浜みどり税の課税方式 (平成21～25年度)

- 個人…市民税の均等割に年間900円を上乗せ※1
- 法人…市民税の年間均等割の9%相当額を上乗せ※2

※1:所得が一定金額以下で市民税均等割が課税されない方を除く。※2:法人税割が課税されない法人を除く。

横浜みどり税の使い方 (平成21～25年度累計)



平成21～25年度の事業費(うちみどり税等)の推移

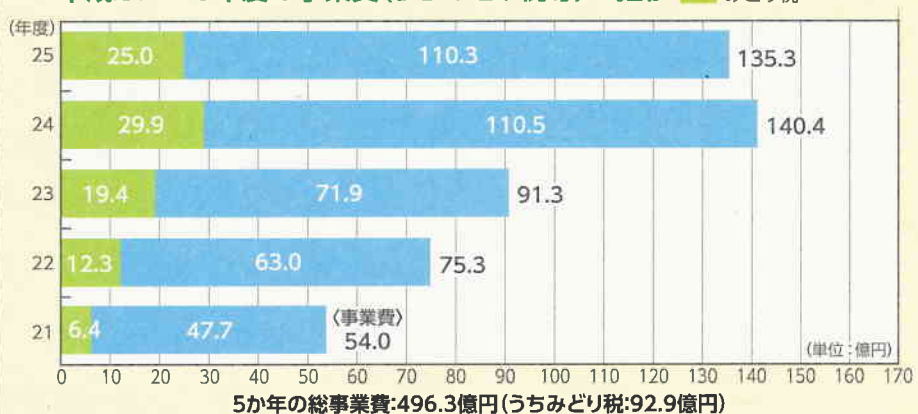

緑をつくる

主な事業の実績

- 地域で緑のまちづくりに取り組んでいる地区:16地区(1地区)
- 園庭・校庭の芝生化:延べ131箇所(8箇所)
- 屋上・壁面緑化への助成:64件(12件)

※()内は平成25年度に取り組んだ実績を示しています。

農地の維持管理奨励事業

ある農地を保全し、良好に維持する団体に対し支援



市営公園整備事業

困難な農地等を、農的な都市公園として整備



屋上緑化助成事業

市街化区域の建築物の屋上または壁面の緑化に助成



地域緑のまちづくり事業

地域の方々が主体となり、地域にふさわしい緑化を計画し実施



保育園・幼稚園芝生化助成事業

民間の保育園・幼稚園の園庭芝生化に助成



人生記念樹等配布事業

人生の節目の記念日等に希望された市民に苗木を無料で配布



建築物の敷地に対する固定資産税等の軽減

基準以上の緑化をしている500㎡以上の建築物敷地について、緑化率に応じて固定資産税等を減免



横浜みどりアップ計画(計画期間:平成26-30年度)を推進します!

平成26年度以降の計画として、「横浜みどりアップ計画」(計画期間:平成26-30年度)を策定し、平成21年度から市民の皆さんにご負担いただいている「横浜みどり税」について、26年度以降も引き続きご負担をお願いし、財源の一部として活用しながら計画を推進していきます。

5か年の目標

- ▶ 緑の減少に歯止めをかけ、総量の維持を目指します
- ▶ 地域特性に応じた緑の保全・創出・維持管理の充実により緑の質を高めます
- ▶ 市民と緑との関わりを増やし、緑とともにある豊かな暮らしを実現します

3つの取組の柱と効果的な広報の展開で進めています



取組の柱1

市民とともに
次世代につなぐ
森を育む

5か年の主な取組目標

- 樹林地500haを新規に保全
(横浜公園約80個分)
- 生物多様性・安全性に
配慮した森づくり
- 森に関わるイベント開催
(180回) など



取組の柱2

市民が身近に
農を感じる
場をつくる

5か年の主な取組目標

- 水田を125ha保全
- 市民の皆さんが楽しめる
農園を25.8ha開設
- 市民の皆さんや企業と連携した
地産地消の展開 など



取組の柱3

市民が
実感できる
緑をつくる

5か年の主な取組目標

- 民有地における緑化の助成
(65件)
- 市民協働による
緑のまちづくり(46地区)
- 都心臨海部で緑や花による
にぎわい創出 など

取組の柱と合わせて



効果的な広報の展開

詳細は

横浜みどりアップ計画

検索

メールマガジンに登録しませんか?

- 横浜みどりアップ計画メールマガジン ▶ 緑に関するイベントの情報や「横浜みどりアップ計画」の進捗状況を月2回配信しています。
- よこはまの森ニュースレター ▶ 森づくりに関する情報の発信を目的として、年4回発行しています。
- はまふうどナビ・メールマガジン ▶ 横浜市の地産地消に関する情報を定期的に配信しています。

メールマガジンへの登録はこちらから

みどりアップ メールマガジン

検索

「横浜みどりアップ計画」の事業報告書と計画書は、次の場所で閲覧できます

- ★各区役所広報相談係
- ★市民情報センター(市庁舎1階)
- ★環境創造局政策課
- ★環境創造局みどりアップ推進課
- ★環境創造局のウェブサイト <http://www.city.yokohama.lg.jp/kankyo/midoriup/>

問合せ

◆「横浜みどりアップ計画」について

▶ 環境創造局政策課

TEL:045(671)4214 FAX:045(641)3940

◆「横浜みどりアップ計画」の各事業について

▶ 環境創造局みどりアップ推進課

TEL:045(671)2712 FAX:045(224)6627

◆「横浜みどり税」について

▶ 各区役所税務課又は財政局税務課 財政局税務課 TEL:045(671)2253 FAX:045(641)2775



なぎなた
少林寺拳法



空手道
合気道



とつか

日本の武道を見て体験する一日

武道フェスティバル

2014

Budo Demonstration & 1 Day lesson for Kids & Adults



剣道



柔道



弓道

『武道』とは、その技を磨く稽古を通じて人格の完成をめざすこと。

初心者 体験教室（無料）／ 子ども～大人まで 男女 参加者募集中！！

開催日時：H26.7.26(土) 於：戸塚スポーツセンター

体験教室（第一部）11:00～ / 模範演武開会 12:00～ / 体験教室（第二部）15:55～
パートナーストレッチ体験 11:00～15:00

- 模範演武の見学（申込不要）、体験教室への参加ともに無料です。見学の方も会場へは下足を脱いで入場をお願いします。
- 種目によって体験教室の時間が異なります。下記の HP 上にてご確認ください。当日、進行時間が変更されることがあります。
- 体験教室へ参加ご希望の方は、裏面の参加用紙に記入の上、当日受付へお持ちください。
教室開催直前は受付が混雑する恐れがありますので、余裕を持ってお越し下さい。（当日受付時間 10:20～16:00）
- 参加人数によっては用具準備等の都合上希望に添えない場合もありますのでご了承ください（先着の方が優先となります）。

<お問い合わせは運営事務局まで>

Tel: 045-813-8449 / Email: budo.fes@gmail.com

※打合せ時や不在時は留守電になりますのでご了承ください。
※Email でのお問合せ返信には、数日いただく場合もあります。

時間その他詳細は
HP をご覧ください

主催：戸塚武道連絡協議会
後援：戸塚区体育協会 / 戸塚区役所

<http://budo.iza-yoi.net>

とつか武道フェスティバル 2014

体験教室 参加申込用紙

とつか武道フェスティバル 体験教室へ参加をご希望の方は
以下の各項目を記載の上、当日受付へ持参 / お申込みください。

- ※ 子どもから大人まで、性別・年齢問わず参加いただけます。参加無料です。
- ※ ご見学の方は申込み不要です。ただし、当日お申込していない方が体験教室へ参加した場合や、下記の記載内に不備や誤りがあった場合には、万が一の際に傷害保険が適用されない場合があります。
(住所・連絡先が異なる方が申込み場合には、コピーをして別紙にてお申込ください)
- ※ 体験稽古で怪我をされた方は、当日必ず担当の指導責任者へお申し出下さい (後日対応は致しかねます)。
- ※ 18 才以下の方が参加する場合は、保護者同意の署名をお願いします。
- ※ 体験教室へ参加される方は、当日は運動に適した服装でお越し下さい。(更衣室もあります)
- ※ 当日は十分な飲み物をご持参ください。教室開始前には十分な水分補給の上ご参加下さい。
- ※ 当日スポーツセンター館内で飲食される場合は、ロビーまたは 1F の休憩室 (研修室) にてお願いします。
- ※ 駐車スペース (有料) には限りがあります。出来るだけ公共の交通機関をご利用ください。

ふりがな
参加者氏名 1 :

男・女 西暦 年 月 日生まれ (歳)

ふりがな
参加者氏名 2 :

男・女 西暦 年 月 日生まれ (歳)

住所 :

緊急連絡先 :

保護者署名 (18 歳以下の方のみ) :

体験教室に参加してみたい種目に○印をつけてください。

参加種目は変更も可能です。



柔道



剣道



弓道



なぎなた

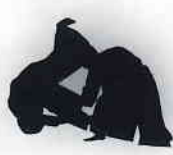

合気道



空手道



少林寺拳法

■ 会場 MAP

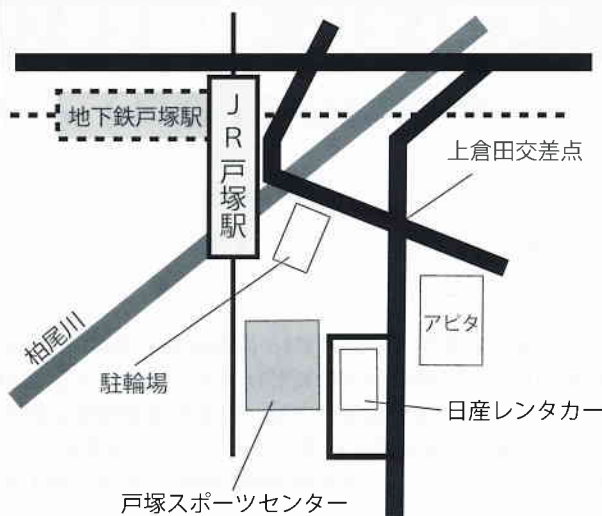

戸塚駅東口より徒歩 3 分

駐車スペース (有料) には限りがありますので
出来るだけ公共の交通機関をご利用ください。

- 申込者多数の場合は先着の方が優先となります。
- 上記の武道種目は変更される場合もあります。
- 体験教室の時間詳細は下記の HP に掲載致します。

<http://budo.iza-yoi.net>

舞岡地区センターだより

平成26年 6月発行

自主事業のご案内

お申込みは電話・来館で先着順に受け付けます ☎ 824-1915

みんなで歌おうビートルズ

～英語の歌詞を理解しながら～

日 時 8月28日、9月4日、18日
10月2日、16日(木)
10時～11時30分

定 員 15人

参加費 500円(5回分)

受付開始 8月14日(木) 9時



街の巨匠に学ぶプロの味 I

～イタリアンレストランの味をご家庭で～

講師:ピストロ・タッキー シェフ

日 時 8月25日(月) 10時～12時30分

定 員 15人

参加費 900円

持ち物 エプロン、三角巾

受付開始 8月13日(水) 午後2時

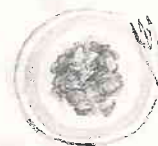

夏の庭木剪定教室

日 時 8月21日、28日(木)
午後1時30分～4時30分

定 員 16人

参加費 500円(2回分)

持ち物 軍手、飲み物、剪定ばさみ(お持ちの方)

受付開始 8月12日(火) 午後2時

親子でつくろうカントリーチェア

～夏休み木工教室～

日 時 8月17日(日) 10時～

定 員 10組(小学生と保護者)

参加費 1組800円

受付開始 7月18日(金) 午後2時



わんぱく夏まつり (裏面をご覧ください)

7月26日(土)

・ふしぎ発見理科ひろば

時 間 9時30分～11時30分

定 員 18人(対象:小学生)

参加費 500円

・マジックショー 東京大学奇術愛好会

時 間 午後1時～1時45分

定 員 50人 参加費 50円(未就園児無料)

受付開始 7月11日(金) 午後2時



新刊図書のご案内

人生はワンチャンス! / 水野 敬也
人生はニャンとかなる! / 水野 敬也
老人ホームの暮らし 365日 / 菅野 国春
誰も教えてくれないお金の話 / うだ ひろえ
ペテロの葬列 / 宮部 みゆき

豆の上で眠る / 湊 かなえ
女のいない男たち / 村上 春樹
☆児童書☆
ハブラシくん / 岡田 よしたか
くつついた / 三浦 太郎

舞岡地区センター 7月の休館日 14(月)

たのしさいっぱい

わんぱく夏まつり

7・26 土

9時30分～午後3時

舞岡地区センター

申込受付開始 7/11 14時より

申込み

ふしぎ発見
理科ひろば
メリーゴーラウンド
を作ろう

9:30～11:30

参加費：500円

当日

天然石の
アクセサリづくり

9:30～11:30

参加費：300円

当日

UVレジン
キーホルダーづくり

9:30～11:30

参加費：300円

当日

ゼリーすくい
わたがし、くじびき

9:30～15:00

1回：50円



申込み

舞岡弁当

11:30～13:00

子ども弁当：300円

おとな弁当：500円

飲み物 付

申込み

東京大学
奇術愛好会
マジックショー

13:00～13:45

参加費：50円

当日

おもしろ体験
理科コーナー

12:30～14:30

参加費：無料

おみやげ付



「メリーゴーラウンドを作ろう」「マジックショー」「舞岡弁当」はお申込みが必要です

7月11日（金）午後2時 受付開始

電話 824-1915 舞岡地区センター

新規加入のご案内



助けあいの心から生まれた

火災共済

神奈川県内の方なら
どなたでも加入できます

火災・落雷・水漏れ等、合わせて16種類の安心

例えば1,000万円の契約金額で...

マンション等 耐火構造専用住宅 年額掛金 **4,000円**

木造・準耐火 非耐火構造専用住宅 年額掛金 **8,000円**

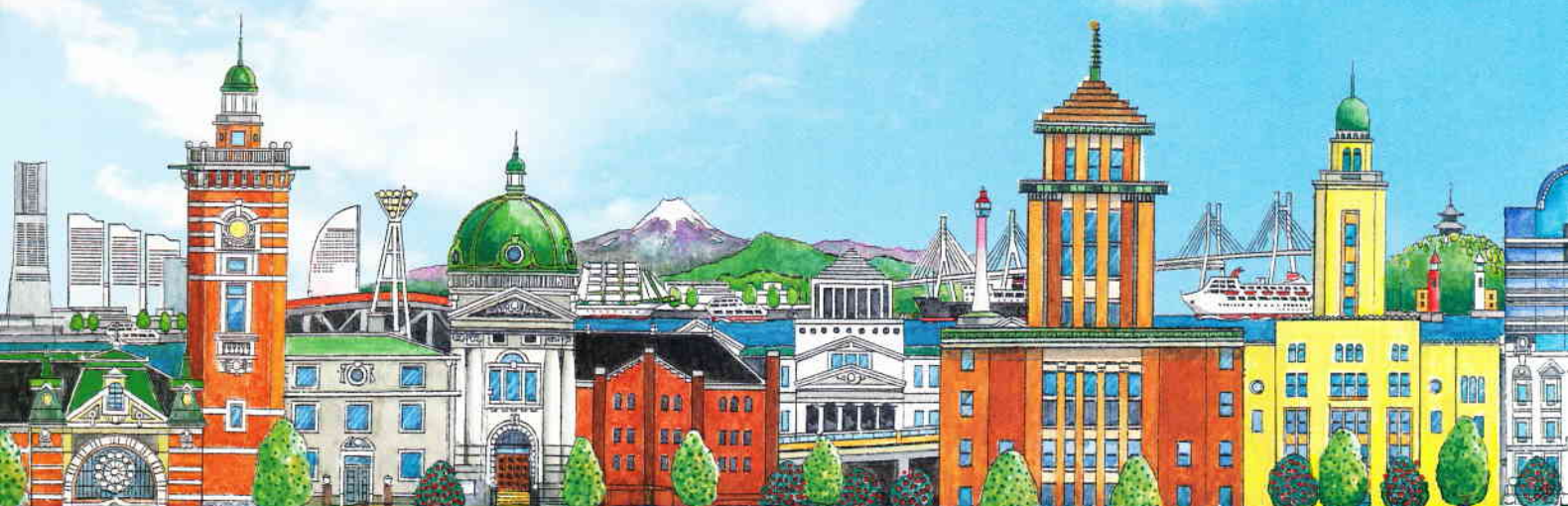

●お申し込みは添付のはがきを投函してください

横浜市民共済生活協同組合

事務局／横浜市中区日本大通58-1 日本大通ビル8階

横浜市民共済

検索



●お問い合わせは

フリーダイヤル **0120-073-203**

電話受付時間／月～金 8:30～17:15 (祝日、年末年始を除く)

FAX 通話無料 **0120-647-959**

一つの掛金で16種類の安心!

損害共済金 幅広い保障で安心

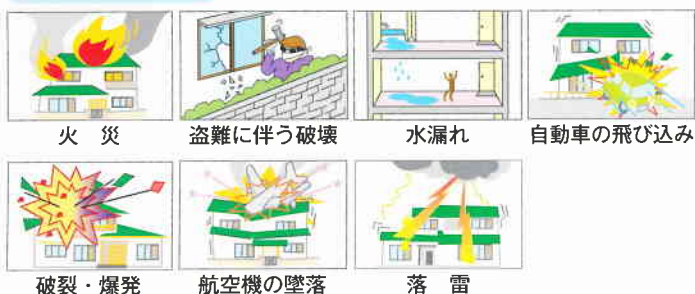

費用共済金 損害共済金にプラスの安心



見舞金 さらに充実で安心

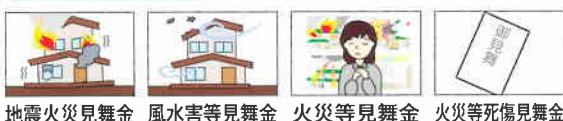

※イラストはイメージです。詳細はお尋ねください。

手頃な掛金で大きな安心!

例えば**1,000万円**の契約金額で…

マンション等
(耐火構造)専用住宅 **年額掛金 4,000円**

木造・準耐火
(非耐火構造)専用住宅 **年額掛金 8,000円**

*契約金額は、50万円から10万円単位でご加入いただけます。
*建物は延面積により加入限度額が決まります。
*家財は延面積および家族人数により加入限度額が決まります。

契約金額10万円(1口)あたりの年額掛金

構造・用途		年額掛金
耐火構造	専用住宅	40円
	併用住宅	120円
非耐火構造	専用住宅	80円
	併用住宅 共同住宅	160円

*店舗、事務所等を併用住宅、1棟4世帯以上を共同住宅(耐火構造は除きます)とします。
*新規にご加入の際、組合員になっていただくために100円の出資金が必要です。
注)当組合の火災共済の他に火災保険等の契約がある場合は、共済金の支払額が調整されることがありますのでご注意ください。

住宅が新しくても、古くても、
同じ加入基準額でご加入できます!

加入基準額 **1㎡23万円**
(1坪76万円) **横浜市民共済**では**10年後、20年後**
も同じ**2,000万円**の加入基準額で
ご加入することができます。

例えば新築価額が**2,000万円** 木造の建物の場合【例】

横浜市民共済の 加入基準額は下がりにません。



「家財」の**安心**は
備えていますか?

借家では、「家財」のみに、ご契約することができます。
持ち家の場合でも、住宅ローンに伴う火災保険は
建物契約が主になります。
市民共済では「家財」のみに
ご契約することができます。



再取得価額特約で
さらに**安心**です!

加入基準額 **1㎡23万円** の**70%以上**のご加入の場合

万一、火災等によって損害を受けた場合、契約金額を限度として、当組合が定める標準的な再取得価額で、再築または再取得できる補償が受けられます。
※修理を加え再使用できる場合は、その修復に要する額となります。



まずは

**右のはがきを切り取って
是非、ご検討ください。**

詳しくは、はがき裏面の各窓口等お問い合わせ先
又はホームページでもご確認いただけます。



お申し込みは(仮申込)

添付のはがきにご記入の上、**投函**
又は**ファックス**でお送りください。

FAX **0120-647-959**
(自治会・町内会名をお書きください。)

料金受取人払郵便
横浜港局
承認
430
差出有効期間
平成27年12月
31日まで
(切手不要)

231-8790

021

(受取人)
横浜市中区日本大通58の1
日本大通ビル8階
横浜市民共済生活協同組合 行

料金受取人払郵便
横浜港局
承認
430
差出有効期間
平成27年12月
31日まで
(切手不要)

231-8790

021

(受取人)
横浜市中区日本大通58の1
日本大通ビル8階
横浜市民共済生活協同組合 行

加入(仮)申込書

申込住所	〒
フリガナ	
氏名	
電話	
自治会・町内会名	自治会・町内会
建物構造	1.耐火 2.非耐火
建物面積	階建1棟 戸・1戸(延) m
居住区分	1.持ち家 2.借家 3.貸し家
使用区分	1.専用 2.併用→併用の場合は○印をつけてください。
家族人数	人 1.店舗等 2.共同住宅

※赤色点線内は必ずご記入ください。

(A 折り返し・谷折り)

加入申込はがき返送方法

- ①キリトリ線で、はがき部分を切り離します。
- ②左記の加入(仮)申込書に必要事項をご記入ください。
※ポストに投函される場合
お名前等、個人情報を保護するために
上記①②の後、のりしろ(黄色部分)にのりを塗り、Aを折り返して(谷折り)貼り合せはがきの形にしてください。
- ③ポストに投函(切手は不要です)又はFAXしてください。

※後日お電話してから担当者が訪問し、
建物の構造・面積・居住区分等を確認の上、ご契約手続きをいたします。

FAX 0120-647-959

記載された個人情報は、当組合の共済事業以外には使用いたしません

のりしろ

〈キリトリ線〉

のりしろ

加入(仮)申込書

申込住所	〒
フリガナ	
氏名	
電話	
自治会・町内会名	自治会・町内会
建物構造	1.耐火 2.非耐火
建物面積	階建1棟 戸・1戸(延) m
居住区分	1.持ち家 2.借家 3.貸し家
使用区分	1.専用 2.併用→併用の場合は○印をつけてください。
家族人数	人 1.店舗等 2.共同住宅

※赤色点線内は必ずご記入ください。

(A 折り返し・谷折り)

加入申込はがき返送方法

- ①キリトリ線で、はがき部分を切り離します。
- ②左記の加入(仮)申込書に必要事項をご記入ください。
※ポストに投函される場合
お名前等、個人情報を保護するために
上記①②の後、のりしろ(黄色部分)にのりを塗り、Aを折り返して(谷折り)貼り合せはがきの形にしてください。
- ③ポストに投函(切手は不要です)又はFAXしてください。

※後日お電話してから担当者が訪問し、
建物の構造・面積・居住区分等を確認の上、ご契約手続きをいたします。

FAX 0120-647-959

記載された個人情報は、当組合の共済事業以外には使用いたしません

のりしろ

〈キリトリ線〉

のりしろ

加入(仮)申込書

申込住所	〒
フリガナ	
氏名	
電話	
自治会・町内会名	自治会・町内会
建物構造	1.耐火 2.非耐火
建物面積	階建1棟 戸・1戸(延) m
居住区分	1.持ち家 2.借家 3.貸し家
使用区分	1.専用 2.併用→併用の場合は○印をつけてください。
家族人数	人 1.店舗等 2.共同住宅

※赤色点線内は必ずご記入ください。

(A 折り返し・谷折り)

加入申込はがき返送方法

- ①キリトリ線で、はがき部分を切り離します。
- ②左記の加入(仮)申込書に必要事項をご記入ください。
※ポストに投函される場合
お名前等、個人情報を保護するために
上記①②の後、のりしろ(黄色部分)にのりを塗り、Aを折り返して(谷折り)貼り合せはがきの形にしてください。
- ③ポストに投函(切手は不要です)又はFAXしてください。

※後日お電話してから担当者が訪問し、
建物の構造・面積・居住区分等を確認の上、ご契約手続きをいたします。

FAX 0120-647-959

記載された個人情報は、当組合の共済事業以外には使用いたしません

のりしろ

火災以外にも、こんな事故が増えています！

円グラフは、共済金の事故別による支払件数割合（平成24年度）

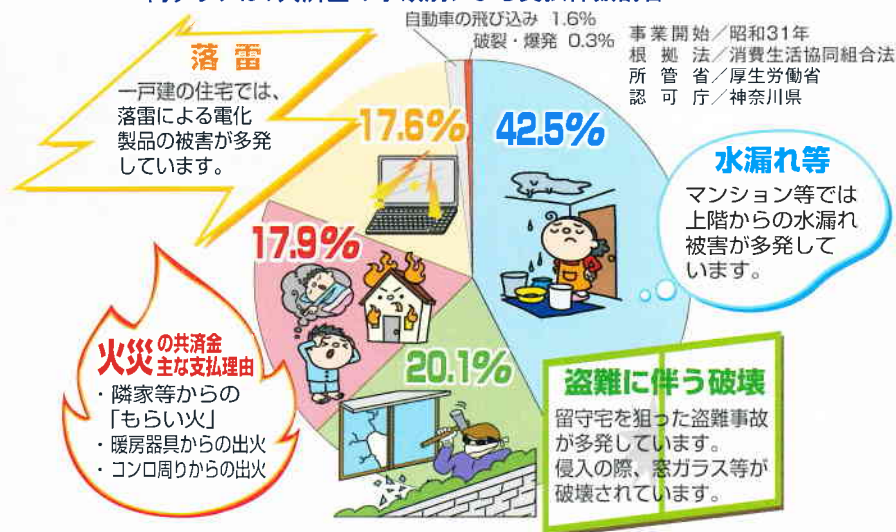

組合員のみなさまが火災等に遭ったとき、相互に助け合う制度です

お問い合わせは

受付時間／月～金 8:30～17:15（祝日、年末年始を除く）
※FAXは、24時間送信いただけます。

東神奈川普及サービスセンター（鶴見・神奈川・港北）
電話 ☎0120-073-237 / FAX ☎0120-073-238

関内普及サービスセンター（西・中・南）
電話 ☎0120-073-208 / FAX ☎0120-647-959

上大岡普及サービスセンター（港南・磯子・金沢）
電話 ☎0120-073-209 / FAX ☎0120-073-240

二俣川普及サービスセンター（保土ヶ谷・旭・瀬谷）
電話 ☎0120-073-204 / FAX ☎0120-073-213

中山普及サービスセンター（緑・青葉・都筑）
電話 ☎0120-073-206 / FAX ☎0120-073-207

戸塚普及サービスセンター（戸塚・栄・泉）
電話 ☎0120-073-277 / FAX ☎0120-073-287

大和事務所
電話 ☎0120-579-998 / FAX ☎0120-579-998

詳細はHPでもご覧になれます 横浜市民共済 [検索](#)

火災以外にも、こんな事故が増えています！

円グラフは、共済金の事故別による支払件数割合（平成24年度）

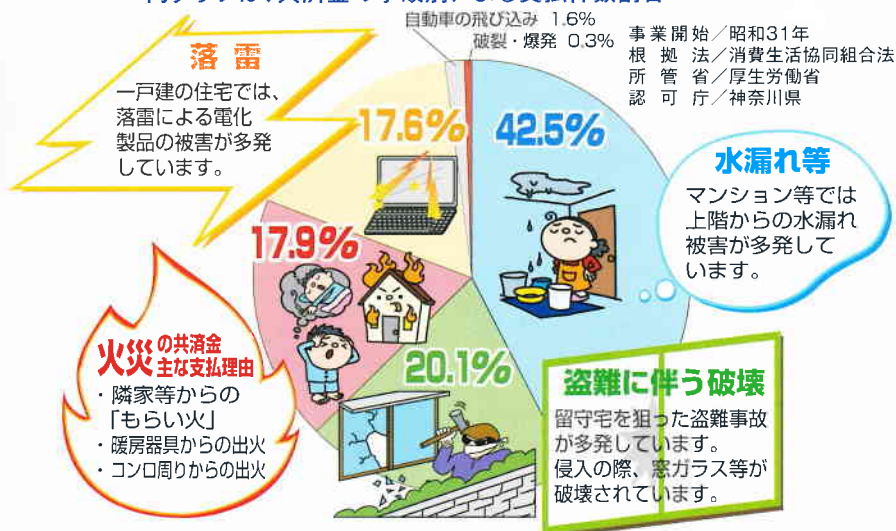

組合員のみなさまが火災等に遭ったとき、相互に助け合う制度です

お問い合わせは

受付時間／月～金 8:30～17:15（祝日、年末年始を除く）
※FAXは、24時間送信いただけます。

東神奈川普及サービスセンター（鶴見・神奈川・港北）
電話 ☎0120-073-237 / FAX ☎0120-073-238

関内普及サービスセンター（西・中・南）
電話 ☎0120-073-208 / FAX ☎0120-647-959

上大岡普及サービスセンター（港南・磯子・金沢）
電話 ☎0120-073-209 / FAX ☎0120-073-240

二俣川普及サービスセンター（保土ヶ谷・旭・瀬谷）
電話 ☎0120-073-204 / FAX ☎0120-073-213

中山普及サービスセンター（緑・青葉・都筑）
電話 ☎0120-073-206 / FAX ☎0120-073-207

戸塚普及サービスセンター（戸塚・栄・泉）
電話 ☎0120-073-277 / FAX ☎0120-073-287

大和事務所
電話 ☎0120-579-998 / FAX ☎0120-579-998

詳細はHPでもご覧になれます 横浜市民共済 [検索](#)

火災以外にも、こんな事故が増えています！

円グラフは、共済金の事故別による支払件数割合（平成24年度）

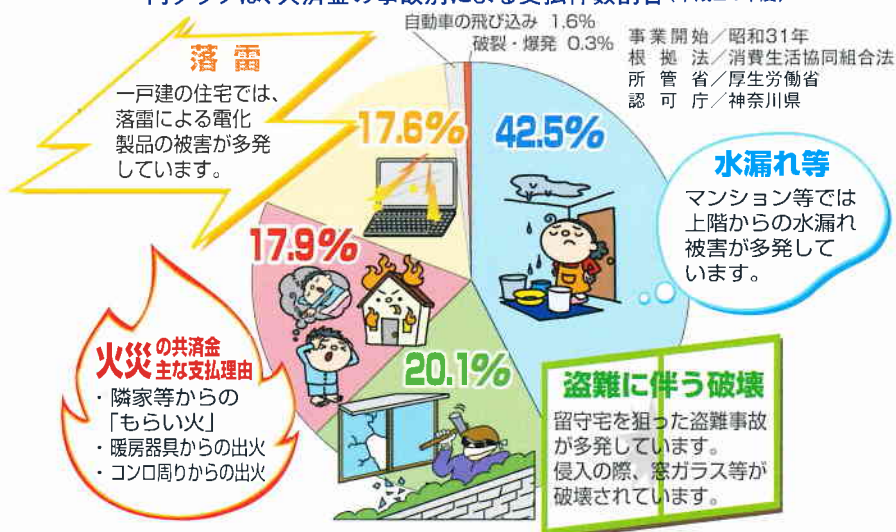

組合員のみなさまが火災等に遭ったとき、相互に助け合う制度です

お問い合わせは

受付時間／月～金 8:30～17:15（祝日、年末年始を除く）
※FAXは、24時間送信いただけます。

東神奈川普及サービスセンター（鶴見・神奈川・港北）
電話 ☎0120-073-237 / FAX ☎0120-073-238

関内普及サービスセンター（西・中・南）
電話 ☎0120-073-208 / FAX ☎0120-647-959

上大岡普及サービスセンター（港南・磯子・金沢）
電話 ☎0120-073-209 / FAX ☎0120-073-240

二俣川普及サービスセンター（保土ヶ谷・旭・瀬谷）
電話 ☎0120-073-204 / FAX ☎0120-073-213

中山普及サービスセンター（緑・青葉・都筑）
電話 ☎0120-073-206 / FAX ☎0120-073-207

戸塚普及サービスセンター（戸塚・栄・泉）
電話 ☎0120-073-277 / FAX ☎0120-073-287

大和事務所
電話 ☎0120-579-998 / FAX ☎0120-579-998

詳細はHPでもご覧になれます 横浜市民共済 [検索](#)

～柏尾地区～

地区懇談会開催のお知らせ

日 時 : 平成26年7月12日(土)
午前10時～12時

場 所 : 柏尾小学校コミュニティハウス

テーマ

- 1 ヨコハマ3R夢プラン第2期推進の取り組み方
- 2 柏陽台遊歩道の活用(県所有地)
- 3 高齢者の健康活動の取り組み実例とその安定化までの問題点

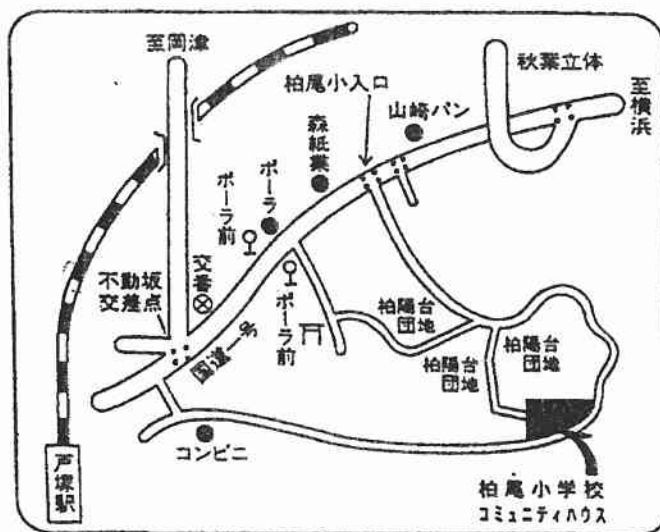

柏尾地区連合町内会、戸塚区役所 (区政推進課 Tel.866-8328)

回覧														
----	--	--	--	--	--	--	--	--	--	--	--	--	--	--

裏面「地区懇談会ってなに？」も御覧ください。

本年 4 月に、柏尾町内会ホームページを開設致しました。

パソコンお持ちの町内会会員様は、下記アドレスよりご覧ください。

また、フェイスブック（FaceBook）にも「柏尾町内会」でページを開設しています。

スマホ版は、容量の関係で表示情報を限定しています。スマホの高速アクセス容量制限（7ギガとか）も有りますので、PC版をご覧ください。

◇◇◇◇◇◇◇◇◇◇◇◇◇◇◇◇ 柏尾町内会ホームページの表示方法 ◇◇◇◇◇◇◇◇◇◇◇◇◇◇◇◇

- アドレス <http://www.kashiocho.com/>

上記をWebブラウザ（インターネットエクスプローラなど）に直接入力すると表示されます。
“お気に入り”に登録すると、次回から楽に表示できます。

- Google 検索や、Bing（MSN）検索では、「柏尾町内会」と入力して検索すると「神奈川県横浜市戸塚区柏尾町内会公式 WEB サイト」が見つかるので、クリック下さい。
- 掲載内容
 - 柏尾町内会概要、本年度方針・予算、柏尾の百年史、町内掲示板
 - イベント行事・お知らせ、防犯・防災・ゴミについて、インディアカクラブ
 - 加入について、お問い合わせ、など



各内容のページに移動した際にも、この画像と同じ部分をクリックすると本画面に戻れます。

この「お問い合わせ」をクリックすると、「総合問い合わせフォーム」が表示されます。ご意見、ご感想やご質問などをお送り下さい。

フェイスブックの町内会イベント関係情報を表示します。戸塚区シンボルマークや柏尾町内会の文字部分をクリックするとフェイスブックページが表示されます。インディアカの日程は Facebook に掲載されます。

複数の箇所から同じページを表示したり、画像やPDFを直接表示したりしています。いろいろ探検してみてください。

まだ工事中の箇所があります。順次拡充していきますので、ご容赦下さい。

平成25年 **12月1日施行**
(平成25年6月14日公布)

道路交通法一部改正のポイント

自転車に新ルール!

軽車両が通行できる路側帯の通行方法に新しい規制が!

自転車などの軽車両が路側帯を通行するときは、道路の左側部分にある路側帯を自動車や原付と同じ方向に通行しなければなりません。
(法 第17条の2第1項)

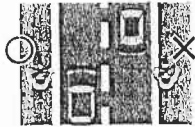

路側帯内を双方方向に通行することは禁止に。

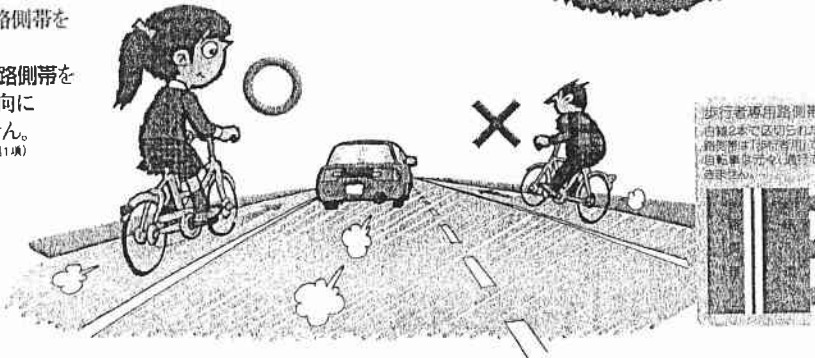

自転車の制動装置の検査等に関する規定が新設 検査拒否や命令違反には罰則も!



適切なブレーキを備えていないため危険と認められる自転車が運転されているとき
警察官は、その自転車を停止させ、ブレーキについて検査できます
(法 第63条の10第1項)

停止の指示に従わなかったり、
検査の拒否や妨害をすると

5万円以下の罰金
(法 第120条第1項第8号の3)

警察官は、そのブレーキ不備の自転車の運転者に、安全のために必要な応急措置をとることを命じたり、応急措置で必要な整備ができない場合は、その自転車の運転の中止を命じることができます。
(法 第63条の10第2項)

命令に従わないと **5万円以下の罰金**
(法 第120条第1項第8号の4)

※ 紙面にやさしいグリーン購入法適合用紙および植物油インキを使用しています。不揮発性/目

4つのお約束



出かける時は、誰とどこへ行くか、何時に帰るかを言う

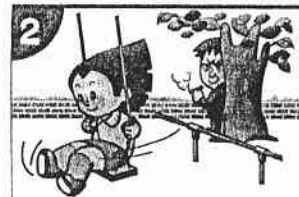

1人で遊ばない



知らない人にはついていけない



危なくなったら大声で「助けて!」と言って逃げる

愛の一声

平成25年度

柏尾地区交通安全母の会

会長 田辺亜紀

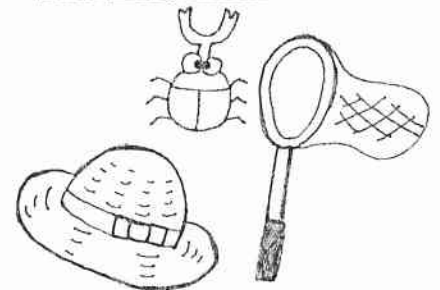

1 目的 児童の誘導について

登校時の通学路において、児童が安全に通行できるように横断時の誘導をします。
また、同時に交通安全教育（手をあげて横断する、左右を確認する等の指導）を行う良い機会でもあります。

法的根拠（道路交通法第14条4項）

児童又は幼児が小学校又は幼稚園に通うため道路を通行している場合において、誘導、合図その他適当な措置を取ることが必要と認められる場所については、警察官等その他その場所に居合わせた者は、これらの措置を取ることにより、児童又は幼児が安全に道路を通行することができるように努めなければならない。

2 誘導者の立つ位置

図1では、AとBが、図2ではAとB、CとDが一組になって児童を誘導します。基本的に誘導者は横断歩道の対角（それぞれの車線の停止線に近い方）に立ちますが、この位置は実際に誘導する地点によっても違います。

また、看板や電柱の陰は避け、自動車からよく見える位置に立ちましょう。ただし、車道に出て自動車に停止を求めることは危険なのでしないようにしましょう。

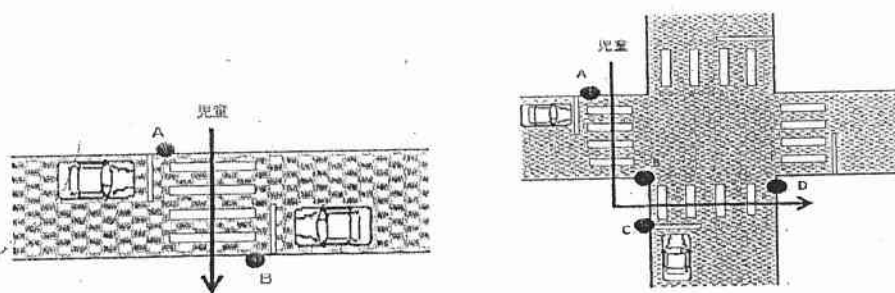

3 横断旗を出すタイミング

横断旗を上げて運転者に合図を出す時は、「旗をおろせば車はすぐ止まる」という考えを持たず、常に交通の流れに注意して、自動車のスピードを考えて急停車にならないようにしましょう。

自動車が停止するには、時速40kmで17、3m、時速60kmで32、7mの距離が必要となります。

また、それぞれの地点であらかじめ目測距離（目標物）を決めておくとういでしょう。

横断歩道予告標示は近いほうが30m、遠いほうが50mに標示されているのが一般的です。

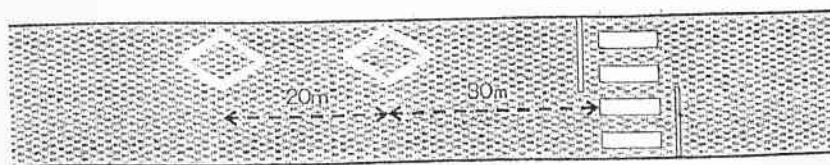

4 横断旗の基本的動作

- (1) 児童が横断しない時は、旗を地面と平行に持ち、児童が横断できないようにしておきます。
児童の待機位置に注意し、交差点の際から下がるように声をかけをします。



- (2) 旗を大きく振って斜め上に上げ、車の運転手に対し合図を行います。
そして、片方の手は手のひらを児童に向けて飛び出さないように抑えます。
この時、車を無理に止めることは危険です。



- (3) 車が完全に停止したら、左右の安全を確認した後、旗を道路中央に向けて水平に下ろし児童を誘導します。
この時、止まっている車の脇をすり抜けてくるバイクや自転車があるので、後ろにも注意します。



- (4) 児童の誘導が終わったら、片方の手で横断歩道をふさぎ、図2と同じように旗を頭上に上げた後、元の位置に戻ります。
この時、後ろから走ってくる児童がいないか確認するようにしましょう。
止まってくれた運転手への感謝の気持ちを大切に！



自動車が急ブレーキをかけて停車するまでの距離

時 速 4 0 キ	17.3m
時 速 5 0 キ	24.5m
時 速 6 0 キ	32.7m
時 速 1 0 0 キ	77.5m
時 速	停止距離