回覧																

お知らせ【回覧用】

年末年始のごみと資源物の収集日程

12月31日（木）～1月3日（日）まで、ごみと資源物の収集はお休みさせていただきます。

スリム
「ヨコハマ3R夢！」
マスコット イーオ

収集日程をお確かめの上、ルールを守って排出してください。
皆さまのご協力をお願いいたします。

		12月							1月				
		25日（金）	26日（土）	27日（日）	28日（月）	29日（火）	30日（水）	31日（木）	1日（金）	2日（土）	3日（日）	4日（月）	5日（火）
燃やすごみ 燃えないごみ スプレー缶 乾電池	月・金曜日が収集日の地域	収集日			収集日			収集は休みです				収集日	
	火・土曜日が収集日の地域		収集日			収集日							収集日
プラスチック製容器包装 缶・びん・ペットボトル、小さな金属類		通常の曜日どおり収集します			通常の曜日どおり収集します			収集は休みです				通常の曜日どおり収集します	

古紙・古布等（資源集団回収）	※通常の曜日どおり収集します	※収集は休みです	※通常の曜日どおり収集します

※お住まいの地域によって異なる場合がありますので、資源集団回収場所でご確認いただくか、回収業者へ直接お問い合わせください。

- 収集時間が変わることがあります。**朝8時まで**に出してください。
- 収集が休みの期間は、ごみと資源物を絶対に出さないでください。

年末年始の粗大ごみ受付は、裏面をご覧ください。

【粗大ごみの申込み】

粗大ごみ受付センター

月～土　午前8時30分～午後5時

年末年始の粗大ごみ受付

年末は、12月30日（水）まで受け付けます。
年始は、1月 4日（月）から受け付けます。

＊インターネット受付＊
12月30日正午～1月3日にお申込みされた方への返信（収集日等のお知らせ）は、1月4日以降になります。
12月のお申込みは、特に混み合い、年内の収集にお伺いできない場合もございます。あらかじめご了承ください。

電話での申込み

☎ 0570-200-530

携帯電話やIP電話などの定額制や無料通話などの通話料割引サービスを利用している方は

045-330-3953

- 月・火曜日や祝日の翌日は電話が大変混み合います。お時間をずらして電話していただくか、インターネット受付をご利用ください。
- サービスの品質向上を図るため、通話内容を録音しております。

インターネット受付

携帯電話・スマートフォンでもお申込みができます。

https://www.sodai.city.yokohama.lg.jp

FAX（聴覚・言語に障害のある方専用）

045-662-1225

【ごみの出し方、収集、集積場所などの問合せ】

資源循環局　事務所

月～土　午前8時～午後4時45分
【12月31日～1月3日はお休みです】

区	事務所	電話番号	所在地
鶴見	鶴見事務所	502-5383	鶴見区小野町39
神奈川	神奈川事務所	441-0871	神奈川区千若町3－1－43
西	西事務所	241-9773	西区浜松町11－4
中	中事務所	621-6952	中区錦町11－2
南	南事務所	741-3077	南区睦町1－1－2
港南	港南事務所	832-0135	港南区港南台8－4－41
保土ケ谷	保土ケ谷事務所	742-3715	保土ケ谷区狩場町355
旭	旭事務所	953-4811	旭区白根2－8－1
磯子	磯子事務所	761-5331	磯子区新磯子町6
金沢	金沢事務所	781-3375	金沢区幸浦2－2－6
港北	港北事務所	541-1220	港北区大豆戸町1238
緑	緑事務所	983-7611	緑区長津田みなみ台5－1－15
青葉	青葉事務所	975-0025	青葉区市ケ尾町2039－1
都筑	都筑事務所	941-7914	都筑区平台27－2
戸塚	戸塚事務所	824-2580	戸塚区川上町415－8
栄	栄事務所	891-9200	栄区上郷町1570－1
泉	泉事務所	803-5191	泉区和泉町5874－14
瀬谷	瀬谷事務所	364-0561	瀬谷区二ツ橋町548－2

間違い電話が大変多くなっています。よく番号をお確かめください。

平成27年12月　横浜市資源循環局

横浜市資源循環局家庭系対策部業務課　〒231-0017　横浜市中区港町1丁目1番地　電話　671-3815　FAX　662-1225

横浜市消防局からのお知らせ

家庭防災員研修受講者募集

地震　火災　風水害　心肺蘇生　AED

研修受講要領

○申し込み：自治会・町内会を通じて推薦を受けていただくようお願いします。
○要　　件：満15歳以上の市内在住の方で、性別は問いません。
○研修期間：1年間（過去に家庭防災員の研修を修了した方も受講できます。）
○日程・場所：詳細は、各区の消防署からお知らせします。
○修了証：研修修了者には、市長名の「修了証」を交付します。
○お問合せ等：研修内容・お問合せ等については、裏面をご覧ください。

主な研修の内容

出火防止対策や救命処置など、災害から身を守るための知識や技術を学べます。

防火研修	住宅防火対策など
救急研修	救命処置要領（AEDを含めた心肺蘇生法）など
地震研修	地震の知識や対応方法など
風水害研修	風水害の知識や対応方法など
災害図上訓練（DIG）研修	災害図上訓練（DIG・ディグ） 参加者が地図に様々な情報を書き込み、防災対策を検討する訓練です。
家庭防災員スキルアップ研修	各区の実情・家庭防災員の要望に応じたカリキュラム（選択制）

火災

火災に備えて、出火防止、消火方法などを学びます。

救急

家族が突然倒れた時に役立つ救命処置などを学びます。

地震・風水害

いつ発生するか分からない自然災害への対策を学びます。

- ■ 約3時間の研修を3～4回で修了します。（各消防署により時間と回数が異なる場合があります。）
- ■ 平日以外にも研修を行いますので、仕事をされている方でも参加できます。
- ■ 研修中に小さいお子様をお預りする「一時託児制度」があります。

詳しくは各消防署 予防課 予防係までお問い合わせください。

戸塚消防署予防課予防係　TEL・FAX 881-0119

設置しましょう！！住宅用火災警報器

～火災から命や財産を守るために～

点検しましょう！！住宅用火災警報器

～住宅用火災警報器を安心してご使用いただくために～

研修を受けていただいた多くの方から、「研修を受けて良かった」「とても勉強になった」「また受講したい」「もっと多くの人に受講してほしい」など好評を得ているよ！研修内容も色々あるのでまずは相談してね!!

平成27年11月発行
横浜市消防局予防部予防課
〒240-0001
横浜市保土ケ谷区川辺町2-9
電話 045-334-6613
FAX 045-334-6610

平成 27 年 11 月 10 日

ＰＴＡ会員の皆様

横浜市立柏尾小学校
ＰＴＡ会長　瀬野尾　健
校外指導委員長　袖山　聖香
学　校　長　栗原　繁昌

学　援　隊　だ　よ　り

秋も一段と深まり、日だまりの恋しい季節となりました。皆様、いかがお過ごしでしょうか。

さて、１０月１５日に多目的室にて、第二回学援隊定例会が行われました。学援隊の皆様、地域の方々、ＰＴＡ役員、校外指導委員に加えて、登校班世話人２８名が参加した有意義な定例会となりました。

学援隊の皆様にお会いすることがありましたらお礼の言葉をお願いします。

学援隊の皆様からのお話

■正門下の通学路で、左折禁止の時間帯に進入してくる車両が多い。子どもたちも走って登校してくるので、危険であることを伝えて欲しい。
■下校時、車道を広がって歩く子どもが多いので、注意してほしい。
■上柏尾第二公園や付近の階段にて、じゃんけん遊びをしながら降りたり、手すりを滑って降りるなど、他の歩行者の妨げになっている。
■夏休みが明けてから、あいさつをする子どもが少なくなった。元気にあいさつをすることは気持ちがいい。
■保護者も広がって歩いているのをよく見かける。子どもの手本になるような行動をしていくことが、子どもを育てる事に繋がる。
■登校班の集合時間にいつも遅れてくる子どもがいるので、保護者も関心を持って時折チェックした方がいい。

副校長先生のお話

学援隊の皆様が日々子どもたちを見守って下さっている事への感謝、学校・家庭地域が子どもたちの安全のために協力していきたいとのお話が出ました。

※学援隊の皆様が、長時間見守りをして下さっています。
寄り道せずまっすぐ帰宅するよう、ご家庭でもご指導下さい。

学援隊　隊員ボランティア大募集！

各地区から隊員ボランティアを大募集しています。
連絡先・・・・柏尾小学校　　電話８２２－０２７７
副校長　中村先生まで

廃品回収のご協力のお願い

回収日：毎週　水曜日
※グランセレッソ横濱戸塚は、月曜日回収です。
雨天の場合も回収致します。
場所：各自治会指定場所

＜＜ふれあいから広がる柏尾っ子の未来＞＞

回覧

舞岡中学校だより

～ひそかに流れ来る深き響き～

平成２７年１１月５日
横浜市立舞岡中学校
校　長　稲童丸克己

学習・進路に向けて

楽しかった、みんなで頑張った文化発表会・合唱コンクールが終わって１１月になりました。平成２７年も残り２か月。大きな行事が終わって、１１月、１２月は進路や学習に集中する時期です。

ところで、学習は何のためにするのでしょうか。生徒のみなさんも考えたことがあると思います。私はこう思います。「自分の可能性（チャンス）を広げるため」ではないかと。人生を生きていく中で、「いつ・どんな時に」何が必要になるかわかりません。その時に備えるためには、無駄な学習はないはずです。「わからないこと」で困ること、損をすること、ミスをすることを減らすためにも必要です。特に義務教育は社会人としての基本的な知識や経験を学ぶ場です。その延長線上に「進路」があり、中学校を卒業する時の進路は、方向性を決めるためのものだと思います。しかし、まだ若いので、途中の方向転換も可能です。私の経験の中で、いろいろな卒業生を見ていますが、方向転換が成功して頑張っている人もいますよ。

現在、３年生は、１１月２日～１０日まで放課後に進路相談（希望者）を行っています。１１月５・６日は横浜市の学力・学習状況調査（３年のみ）。１１月１３日（金）には３年生の進路保護者説明会があります。

２年生は１１月６日（金）に進路保護者説明会（生徒は学活で進路学習）。

そして、３学年とも１１月１６・１７日は後期の中間テスト。１年生にとって定期テストは３回目です。慣れてきたでしょうか。図書室の「過去の試験問題」の閲覧は活用されているでしょうか。

また、１年生は自然教室の事前学習や準備、２年生は修学旅行の準備が始まる時期でもあります。学習と進路に集中する１１月・１２月にしてください。

舞岡中の伝統

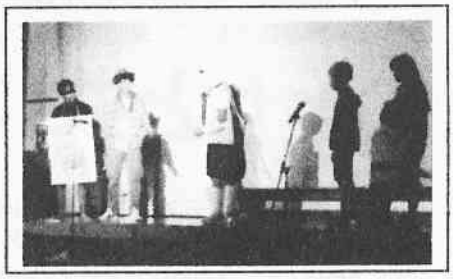

１０月２９日、３０日に文化発表会が行われました。１日目は、ステージ発表と展示。２日目は合唱コンクールでした。両日とも保護者・地域の方（小学校の保護者、地域の会長さん、委員さん、小学校の校長先生など）にたくさん来ていただき生徒の活躍を見ていただきました。

文化発表会のしおりにも書きましたが、文化発表会・合唱コンクールが舞岡中のよい伝統になりつつあると思います。例えば、「Ｐｏｐｃｏｒｎ－個性を尊重し、みんなではじけよう－」のスローガンを意識した企画と運営がありました。オープニングの映像やダンス、文藝部の創作詩、英語部の劇、部活動のポップコーンチャレンジなどです。

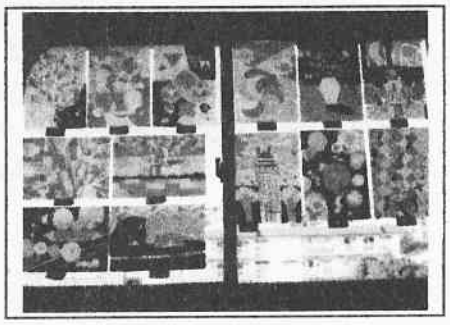

また、合唱では、新しい合唱曲、難しい曲に挑戦したり、他学年との交流会を積極的に行ったり、来年以降につながる動きが確実になってきました。今年の文化発表会に参加した１・２年生が、来年度以降に伝統として引き継いでいってくれると確信しました。

保護者・地域の方のアンケートより

２日間の文化発表会で、延べ６００人を超える保護者・地域の方に来場いただき、約２００人の方からアンケートへの回答をいただきましたので、報告します。

ステージ・展示

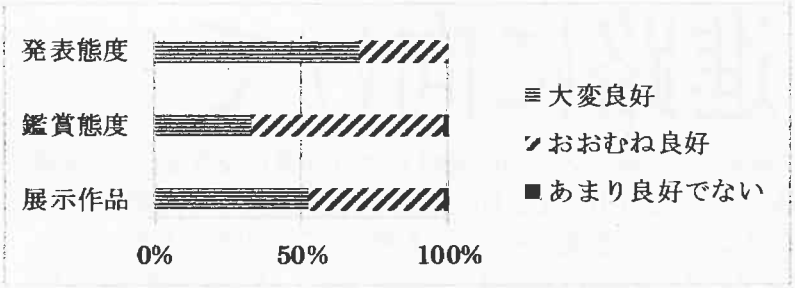

合唱コンクール

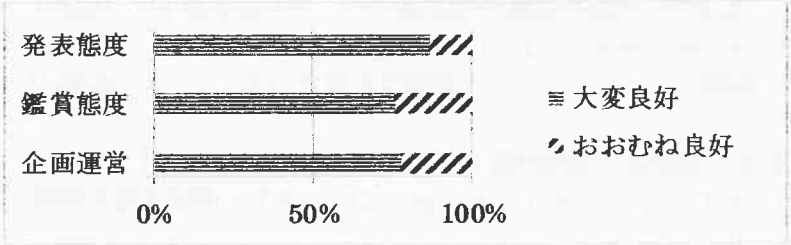

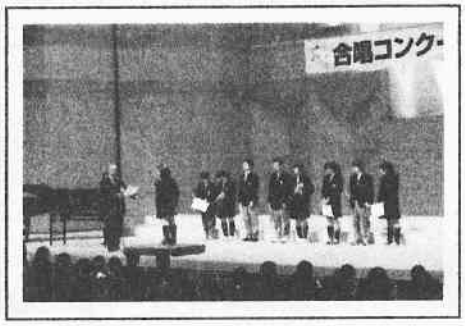

- ステージが楽しい、満足、感激、盛り上がった、頑張っていた、一生懸命やっていた、熱心、ステージと観客が一体となっていた。（１８人）
- 英語部…とても楽しい劇でした。シド最高　科学部・・・４年間の成果がでていました。吹奏楽部・・・迫力でした。ハト広場も聞きに行きます。
- 国際平和スピーチ・・・内容と表現もよく感動した。科学部・・・地道な活動だが、継続してほしい。吹奏楽部・・・文句なし。※今の中学生は恵まれているね。
- どの学年もいろいろな作品を丁寧に作っていて感心しました。展示物のレベルが高かった。すばらしい。（４人）
- 全般的に男声がしっかり歌えていてよかった。演奏に対する拍手が真剣でよかった。
- 学年が上がるごとに発声の量に変化があり、３年生は３年間の成長を感じることができた。難しい曲を頑張って歌っている姿に感動した。１・２年のレベルも以前より高くなり、文化レベルが上がっていくことに期待しています。
- 指揮者・伴奏者の努力や頑張りが全体を盛り上げたと思います。
- 選曲について、職員合唱についてもご意見をいただきました。

まちと共に歩む学校づくり懇話会

合唱コンクールが終わったあと、地域の方と「まちと共に歩む学校づくり懇話会」を行いました。日頃の舞岡中学校の教育についてご意見を伺いましたので、紹介いたします。

合唱コンクールについて　今年で６回目だが、年々良くなっており、舞岡中が頑張っていることが伝わってくる。よい伝統になってきたと思う。　**地域行事や地域との交流について**　生徒のあいさつがよくなっている。何かあって声をかけたときに素直に返事をしたり、行動に移すことができる。地域行事への参加、協力が多くなってきた。　**学校教育全般**　学習・部活にも頑張っている。ＬＩＮＥよるいじめなどは、ケイタイのルールなど家庭の協力も必要だと思う。不登校、特別支援教育でも頑張ってほしい。学校は頑張っているので、この調子で継続してほしい。地域も応援したい。

戸塚税務署からのお知らせ

所得税・贈与税・個人消費税の
申告書作成会場開設期間

平成28年2月8日（月）～3月15日（火）

（土、日及び祝日を除きます。
ただし、2月21日（日）、2月28日（日）は開場します。）

平成28年2月5日まで、税務署に申告書作成会場はありませんのでご注意ください。

国税庁ホームページの「*確定申告書等作成コーナー*」で「申告書」が作成できます。

作成した申告書は、①*インターネットで送信（e-Tax）*、又は②*印刷して郵送等で提出* することができます。

※ 詳しくは、国税庁ホームページをご覧ください。

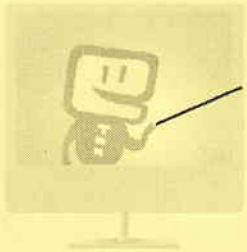

国税庁ホームページ　確定申告　検索 Click!

www.nta.go.jp

戸塚税務署　〒244-8550　戸塚区吉田町2001
☎045-863-0011（代表）
（お電話は自動音声にてお受けし、ご用件に応じて担当者がお応えします。）