平成28年7月度　柏尾町内会　役員会議題

作成：　齋藤

日　時：　平成28年7月24日（日）　午後7時～9時
場　所：　柏尾町内会館　2階大会議室
議　題：　（司会進行：　天本相談役）

1．柏尾地区連合町内会広報部会報告：　（7/23　柏尾小コミハウスにて開催）
　(1)　7月度区連会報告　：　別紙参照

2．連合町内会関連議題について
　(1)　「大人のインディアカ大会」（6/26　柏尾小体育館）結果報告：青スポ
　(2)　少年少女スポーツ大会の結果報告：　子ども会
　(3)　「秋レク」検討委員会及び「秋レク実行委員会」の報告：　皆川副会長
　(4)　柏尾野外活動シルバー健康広場の整備活動報告（別紙参照）：實本部長
　(5)　柏尾地区「地区懇」について（8/21　10時　柏尾小コミハ）：　会長（別紙）
　(6)　H28年度柏尾地区防災拠点訓練（10/30）計画について：　防災リーダー
　(7)　「かしおのこども食堂」（上柏尾町　奥村宅）について：　会長/民生委員（別紙）

3．柏尾町内会関連議題について
　(1)　「旧消防器具置場」の解体と「防災備蓄庫建設計画」進捗報告：栗原副会長
　(2)　「宮ヶ谷組長会議」での新評議員選出及び委嘱状授与について：實本総務部長
　(3)　民生委員・児童委員の改選と地区推薦準備会の開催について：　会長
　　＊7月12日6人（全7人）の推薦人が出席し、3名の候補者について審議し区へ推薦することを決定。現在報告書準備中。
　(4)　追分不動尊の祭礼（7/27　17時～　現地）準備について：栗原副会長
　(5)　柏尾町内会納涼盆踊り大会（8/6）の準備状況について：皆川副会長（別紙参照）
　(6)　「防犯カメラ設置」に関する意向調査書提出と申請書提出（9/15）：会長
　(7)　敬老祝賀会（9/11ポーラ化成工業　ホール）について：　皆川副会長
　(8)　柏尾町内会防災訓練（9/4　~~10~~9時　柏尾第5公園）について：栗原副会長　別紙
　(9)　起震車体験訓練のお知らせ（9/1　15時　スマイル保育園）：　栗原副会長　別紙
　(10)　しんや荘横ゴミ集積所移動問題に関する協議について：　澁谷副会長

4．その他報告事項
　(1) 柏尾ぶらりサロンの報告（7/15　そがべ県議講演）：　小山部会長
　(2) 町内会館の掃除（8月度青年会担当）と必要物品の購入について：　会長
　(3) 舞中スポーツ交流会（8/28　舞中体育館）について：　青スポ
　(4) 舞岡地区センター祭り（10/29-30）について：　会長
　(5) 「戸塚区住宅地図」の購入について：　澁谷副会長

5．配布物（回覧/ポスター）について
6．広報仕分け日　8月1日（月）　各評議員は午後以降引き取りを（婦人部）
7．次回役員会の日程について：　8月28日(日)　19時～　柏尾町内会館
8．懇　談　　以上

戸塚区連合町内会自治会連絡会　７月定例会

日時　平成28年7月19日（火）午後2時
会場　戸塚区役所９階特別会議室

1　お知らせ（警察・消防・ごみ量）

2　依頼事項

No.	議　題	担当部署	資料種別	概　要
1	「共同募金2016とつかだより」の全戸配布について 【市連会議題】	戸塚区 社会福祉協議会	依頼	「共同募金2016とつかだより」の全戸配布をお願いします。 送付時期：8月下旬 （広報配布責任者あて）
2	平成28年度共同募金資材の必要数確認のお願い		依頼	共同募金運動用資材の必要数を返信用はがきにてご回答ください。 はがき返送期限：8月29日（月）
3	平成28年度共同募金説明会の開催について		情報提供	平成28年度共同募金説明会を開催しますので、お知らせします。 日程：8月29日（月）、31日（水） 申込期限：8月22日（月） フレンズ3F　自由参加
4	戸塚区社会福祉協議会評議員の候補者について 正で3人．相沢．石井．瀬田		依頼	戸塚区社会福祉協議会評議員候補者の選出をお願いします。 任期：平成28年9月8日～平成29年4月15日

3　重要な情報提供

No.	議　題	担当部署	資料種別	概　要
5	平成28年度とつかハートプランの取組について	福祉保健課	情報提供	平成28年度のとつかハートプランの取組についてお知らせします。
6	横浜市都市計画マスタープラン戸塚区プランの改定について	区政推進課	情報提供	横浜市都市計画マスタープラン戸塚区プランについて改定作業を進めていますので今後のスケジュールをお知らせします。
7	音楽フェスティバル「横浜音祭り2016」ポスター掲出依頼について（事前周知） 【市連会議題】 【広報よこはま8月号掲載予定】	地域振興課	情報提供	3年に一度の音楽フェスティバル「横浜音祭り2016」を開催しますので、ポスター掲出をお願いします。 ポスター送付時期：9月区連会終了後 要

4　班回覧・掲示板掲出依頼

No.	議　題	担当部署	資料種別	概　要
8	「戸塚区ハウスメンテの担い手養成講座」の実施について	区政推進課	班回覧	「戸塚区ハウスメンテの担い手養成講座」を実施しますので、チラシの回覧をお願いします。 日程：10月～11月全3回 募集人数：先着30人
9	戸塚区音楽イベントの開催について 【広報よこはま9月号掲載予定】	地域振興課	掲示板	音楽イベントチラシの掲出をお願いします。 ①とつかストリートライブサマフェス ②「アジア音楽と舞踊の旅コンサート」

5　情報提供

No.	議　題	担当部署	資料種別	概　要
10	平成28年８月号 広報とつかトピックス	区政推進課	情報提供	広報よこはま戸塚区版の内容をお知らせします。

○９月区連会について
日　時　平成28年９月20日（火）午後２時
会　場　戸塚区役所９階特別会議室

6　その他事項

(1) 消費生活情報よこはまくらしナビ7月号の掲示板への掲出について

(2) 第40回戸塚ふれあい区民まつりへの協力について
連合2万円分担金（9/20〆切）　1/3 東戸塚小学校

(3) 災害時における要援護者支援に関するアンケートについて
7/29 〆切（各町内会）

(4) 平成28年度区連会夏季研修会について
相鉄地区3名　8/4　13:10～17:00　総合庁舎3F → バス貸切　博物館→防災センター→東戸塚
@5000

(5) 各地区のレクリエーション大会等の日程について
7/29 提出

(6) その他

H28年7月23日

各　位

柏尾地区連合町内会
会長　瀬田正一

「シルバー健康広場」整備の実施報告（第１回）

日頃より柏尾地区連合の諸活動にご支援、ご協力を頂き、感謝申し上げます。
さて「シルバー健康広場」の整備については休日にもかかわらず大勢の方が参加していただき無事故で終えることができました。参加された皆さま大変にありがとうございました。

記

実施日時	７月２日（土）　10:00～12:00
場所	シルバー健康広場：柏尾町575番地ほか
参加者数	合計　３６名（内　区役所１名含む）
実施項目	１．雑草：除草（草刈り班） ２．グラウンド周り排水路：排水路の確保（溝堀班） ３．グラウンド周りの剪定：環境整備（剪定班）
検討	グラウンドゴルフなど具体的な活用

◎次回日程⇒　11月予定

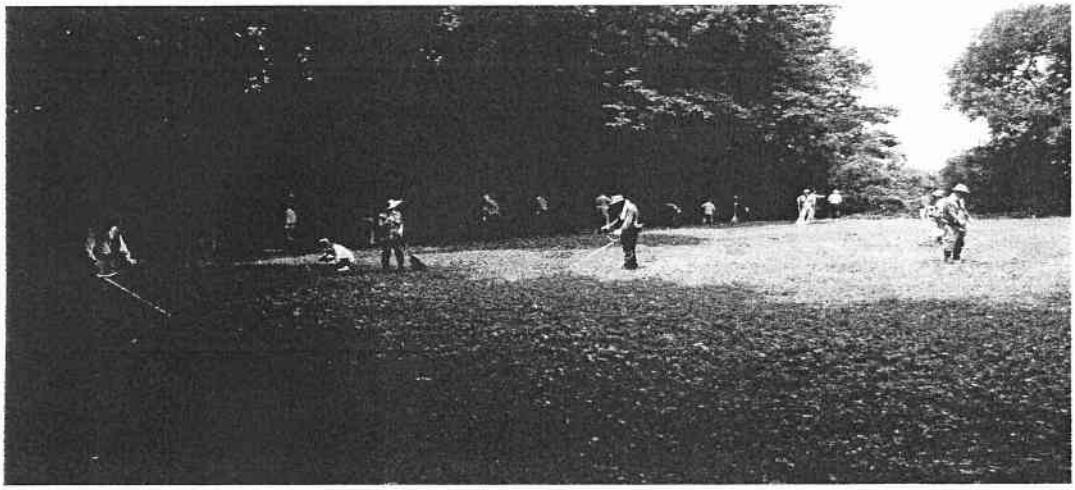

～柏尾地区～

地区懇談会開催のお知らせ

日　時　：　平成28年8月21日（日）
午前10時～12時

場　所　：　柏尾小学校コミュニティハウス

テーマ

1 地域内の県有地である柏陽台隣接緑地やシルバー健康広場等の活用について

2 柏尾川沿いの工場や事業所の移設、撤退が今後多く予想されるが、道路整備やマンション建設等による児童数の増加に対応する学校整備等、地元に与える影響について

3 不動坂交差点周辺の改修工事により、~~横浜~~トヨペット前に移設した「横断歩道」について
柏川

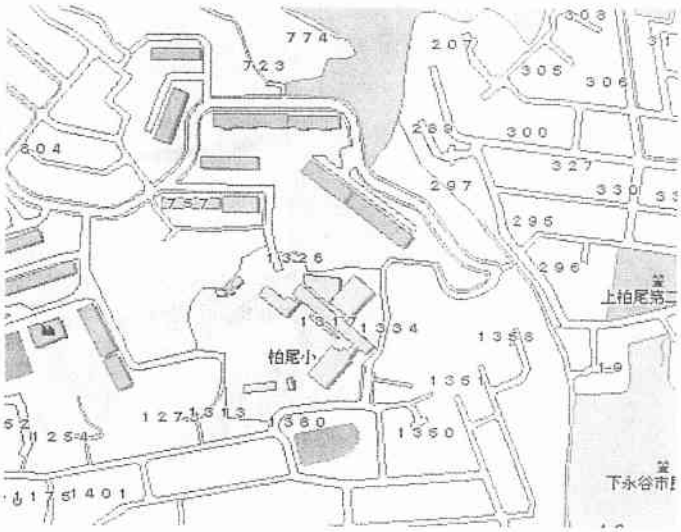

柏尾地区連合町内会、戸塚区役所　（区政推進課 TEL866-8328）

回覧											

裏面「地区懇談会ってなに？」も御覧ください。

H28.10.30

H28年度　柏尾小学校地域防災拠点訓練計画（案）V 1.0

柏尾地区連合町内会

日時　H28年10月30日（日）8:00～13:00　小雨決行
場所　横浜市立柏尾小学校（柏陽台団地隣接緑地を含む）
主催　柏尾地区連合町内会（加盟10自治会・町内会）
共催　関東地方郵便局長会・局長協会
後援　戸塚区役所、柏尾小学校、戸塚消防署吉田出張所
訓練目的
発災時の初動訓練として各自治会・町内会間の情報受伝達並びに地域防災拠点の運営及び安否確認・被災状況の正確な把握に主眼をおいた訓練を実施する。下記の重点実施項目を基本として地域防災拠点訓練計画を策定する。
訓練想定
午前8時00分頃、神奈川を中心に元禄型関東地震が発生。横浜市は最大震度6強の地震が発生し、停電となり区内の随所で家屋の倒壊やがけ崩れ等が発生。ライフラインは機能支障が生じている。
訓練規模　訓練参加予定　350名

訓練項目

1．要援護者の安否確認訓練（各自治会・町内会）
① 安否確認
② 負傷者救出
③ 無事ですカード掲出（実施可能な場合）
2．初動訓練（各自治会・町内会間の情報交換）

3．避難者受け入れ訓練（地域防災拠点本部）
① 拠点本部開設準備（セキュリティ解除、建屋内点検等）
② 避難指示による地域防災拠点への避難
③ 体育館の区割り訓練（洗濯ものなど共通利用場所の確保ほか）

4．拠点内の情報共有化訓練（防災指令班・情報連絡班）
① 現地対策本部（各自治会・町内会）との受伝達
② 区災害対策本部（戸塚区役所：デジタル移動無線）との受伝達
③ 地域防災拠点内の各班との受伝達

5．体験訓練
◎ 各種機材の取り扱い（防災備品・機材、感震ブレーカーなど）
◎ 柏陽台団地隣接緑地の活用
◎ 在宅避難生活訓練など

6．物資供給訓練（炊き出し含む。支援班・物資供給班）

7．搬送法訓練（吉田消防出張所／救護班）
地域ケアプラザ、千の星・よこはま（特別避難場所）への車椅子搬送

8．柏尾地区防災マニュアルの活用

訓練スケジュール

時 刻	状況・訓練項目	現地対策本部／柏尾地区対策本部
8:00 頃	震度６強の地震発生	トランシーバー開局 各自治会・町内会間の情報交換
8:30 頃		各自治会・町内会　現地対策本部設置
9:00 頃		柏尾地区対策本部開設（防災リーダー、青指・スポ推進委員支援）
9:30 頃～		避難者受け入れ開始
10:00	拠点訓練開会式	本部長挨拶 区役所から挨拶ほか
	拠点訓練 （詳細は別紙参照）	避難者割り当て誘導・物資供給など
		各種訓練実施
11:30	拠点訓練終了	同終了
11:45	拠点訓練閉会式	本部長挨拶 吉田消防出張所長講評ほか
12:00	解散	器材撤収
12:15	全体会議	正副防災リーダー 広報部会メンバー
13:00	終了	

以上

見学自由！

わくわく、ドキドキ！そして…“ほっ”とする場所

かしおのこども食堂

限定30食

アレルギーへの対応は現在行っておりません

～「おうち」のあったかい雰囲気もいっしょに召しあがれ～

とき 8月○日（○） ○：○○～○：○○

ところ 「寺村 剛」宅 住所：上柏尾町304

→くわしい場所は裏をみてね

対　　象：幼児から中学生まで

お　　金：タダ　※付添いの大人は300円

申込・問合せ：寺村宅（443－5234）へ保護者の方が電話をして、名前・学校名・学年・電話番号をいってください。締切りは○月○日です。

※いただいた個人情報は、目的外に使用いたしません

柏尾町内会　役員各位

柏尾町内会　「評議員輪番制度」の状況について

平成28年7月24日
柏尾町内会　　会長　齋藤純一
副会長　栗原正文

7月2日に宮ヶ谷戸（8組～13－2組）の組長にお集りいただき、新評議員が立候補にて決まりました。　これにより、輪番制となった評議員地区は17地区中4地区となりました。

1．「輪番制」実施地区

	評議員	任期（定期総会月基準）
①孫の台（30～33組）	小林敏男	H28．5～H30．4
②東栄住宅（37－1、37－2組）	鍋田芳則	H28．5～H30．4
③下町（21組～29組）	宮脇　学	H28．6～H30．4
④宮ヶ谷戸（8～13－2組）	佐古富美子	H28．7～H30．4

2．他地区の「輪番制」導入時期について

輪番制度実施に際して、町内会運営の面から、約半数の評議員が年次で入れ替わる様になるには
・来年度（H29．5）に、17地区中の8～9地区が輪番制に移行
・再来年度（H30．5）に、上記4地区と残り4～5地区が輪番制に移行
の形が望ましい事になります。

	H28年度	H29年度	H30年度	H31年度	H32年度
G1：	輪番制実施4地区 孫の台、東栄住宅、下町、宮ヶ谷戸		輪番制実施4地区　＋　4～5地区 評議員交代	輪番制開始	
G2：		8～9地区で輪番制開始		評議員交代	

3．お願い事項

地区内での合意がない状況での輪番制移行は難しい為、下町、宮ヶ谷戸地区の様に現組長と評議員にて、「輪番制移行に向けての話し合い」を行い、輪番制移行への合意をしていただきます様、お願いいたします。

また、話し合いの開催にあたっては、各評議員が主となって、担当地区の現組長への働きかけをお願いいたします。

4．その他

なお、全地区が29年度から輪番制移行可となった場合には、上記の様に約半数の地区となるよう調整をさせていただきます。

以上

平成28年度

柏尾町内会納涼盆踊り大会　開催要項(案)

第一部会

1. 柏尾町内会納涼盆踊り大会

1) 日時: 平成28年8月6日(土) 開場17時(模擬店等)(踊り開始時間　19時～21時)
　予備日:8月6日雨天の場合は、8月7日(日) 開催
　雨天時の対応:午前8時に実行委員メンバーにて協議
2) 会場: 柏尾小学校校庭(約半分使用)
3) 主催:柏尾町内会

2. 大会概要

1) やぐらを中心に、出店を回りに配置した会場設定
2) やぐらの上で太鼓をたたき、周りで踊りを踊る
3) 出店は町内関係者による出店と、町内会員の有志による出店

3. 大会実行委員メンバー

大会実行委員長		町内会長 斎藤純一
大会実行委員		副会長 栗原 正文、澁谷 進、皆川 孝
		総務部、会計
	第一部会	事業推進部、青少年部、婦人部、子供会、青年会
	第二部会	保健活動部、民生児童委員、消費生活、柏和会、評議員
	第三部会	防災部、家庭防災員、防犯部、環境事業推進部
	その他	団体役員、地区担当役員、地域推薦団体

4. 各関係先への届出の件

1) 会場借用依頼書	第一部会	済
2) 勝亦さまへ太鼓演奏依頼	第一部会	済
3) 昇光社様へ依頼	第一部会	済
4) 保健所への届け出	第一部会	
5) 小学校への借用品依頼	第一部会	済

5. 盆踊り大会開催案内の件

1) 盆踊り開催案内(町内回覧)	総務部	済
2) 町内会等掲示板・ポスター作成　掲示(30枚)	子供会	済
3) 各種関係者への招待状の作成・配送	第一部会	済
4) 当日の来賓関係者への御礼状(封筒)作成(100枚？)	総務部	

6. 予算関係

1) 実行予算

① 町内会よりの計上額	170,000円
(子供会:70,000円、 青少年部:100,000円)	
② その他よりの計上額	+ 45,000円
予算合計額	215,000円

2) 備品追加購入:クーラーボックス　1台　　10,000円

3) 予算管理体制

会計は町内会会計とし、子供会及び青少年部等に準備金として前渡しする。
前渡し金は、盆踊り会計として、子供会及び青少年部より会計責任者を選出して一括管理し、終了後町内会会計に報告し、決裁を受ける。

7. 当日運営(8月6日)

1)機材運搬　:集合:8時00分　　町内会館集合
運搬担当　　:天本(勇)、江橋(賢)、鈴木、市川、岩野、皆川
トラック借用　　江橋(賢)様、天本(勇)

2)会場設営　:日時:8月6日(土)　午前9時集合　柏尾小学校　校庭
会場設営(やぐら、テント　等)　　全役員
会場内電気配線(照明関係)　　皆川、中島
各出店:各出店担当にて準備を行う
受付、来賓、本部、　立て看板作成・設置

3)会場設営内容　　全員担当
- ・テント　　6張り(本部2張り)
- ・やぐら(パイプ、継ぎ手、工具)　　一式
- ・祝儀掲示板
- ・提灯
- ・模擬店
- ・投光機設置
- ・受け付け、招待席、本部席
- ・ゴミ箱設置(分別品の明確化/現品展示)
- ・休憩用座席*5(ビールケースから学校の椅子に変更)

4) 会場機材

① やぐら一式 (パイプ、金具、工具、床材、紅白テープ、看板)
② テーブル:24(子供会-5、模擬店-19)
③ PTAテーブル:10(本部)　PTAより借用
④ PTA椅子:20(本部)　PTAより借用
⑤ 卓球台:2セット(本部)
⑥ 椅子20脚(子供会-13、青少年-7)
⑦ テント:6(本部-2(昇光社)、子供会-2、青少年部-2)　(町内-4、昇光社-2)
⑧ 投光器(レンタル)4台、発電機(レンタル)2台
⑨ 音響機器(アンプ、スピーカ、テープ・・・)
⑩ ACコードリール
⑪ 提灯(全部)
⑫ 電球(全部)
⑬ ご祝儀掲示板一式
⑭ 青少年部の模擬店一式(釜戸、焼き鳥器具*8、鉄板、炭、火箸、軍手)
⑮ ブロック:10個(生ビール台、焼き鳥器具)
⑯ 焼き鳥の周囲囲い(パイプ、すだれ*10)
⑰ ジャグ*3、クーラーボックス*6
⑱ ビールケース*10、水槽*4(柏屋より借用)
⑲ コンパネ*8
⑳ 案内板:本部(受付)、模擬店(品名札、値札・・・)

5)飲み物の準備
当日朝と翌片付け日の飲み物　⇒会計
当日の夜に余り物をクーラボックスに入れて(氷も)

5)設営日昼食	お手伝い全員に町内会より用意予定　⇒会計
6)広報車町内案内	うぐいす嬢(子供会、防災部)による町内案内 6日15時及び17時(学校裏門より)
7)食材の運搬	・焼きそば材料、とうもろこしと、 婦人部おでんなど、食材の運搬(16:00頃) ・柏屋様(飲み物)引き取り　⇒15:30
8)役員夕食	役員におにぎり、飲み物を配布 必要数を7月の役員会にて集計(皆川)
9)会場人数カウント	門にて入退場者数のカウント(防災部、防犯部に依頼)
10)ゴミ処理	ゴミ(生ゴミ以外)は分別をして学校に一次保管 市に回収依頼予定（8/10頃回収予定）

8. 撤去

日時:8月7日(日)　全員　午前9時集合　　柏尾小学校　校庭（午前中）
尚、6日雨天時は7日開催、8日(月)撤去となります。

9. 役割分担

1)大会本部受付け係	吉倉、中嶋、戸谷
2)ご祝儀(のし)掲示	田山、千葉、實本
3)進行・ﾚｺｰﾄﾞ係	天本相談役、鍋田
4)会場警備(人数計数)	防災部、防犯部
5)広報車(当日15時、17時)	防災部
広報原稿作成、うぐいす嬢	子供会
6)接待係	リーダ:総務部長 野尻、斎藤(節)、齋藤(弘)、千野、 飯田、青木、片桐
7)踊り手	婦人部、子供会、他
8)会場の設置(テント、立看板、飾りつけ)	全員
9)模擬店	
① 焼鳥、焼きそば、飲み物、飲み物	青年会、青少年部、事業部
② 生ビール	火防員、防災部
③ おでん	婦人部
④ 子供会店	子供会

10. 踊りの練習日

1) 日　時　:7月26日(火)　午後1時～3時
2) 場　所　:柏尾町内会館
3) 指　導　:婦人部

11. 太鼓の練習日

1) 日　時 :7月3、10、17日(日) 午後4時～6時
2) 場　所 :舞岡第二町内会館
3) 指　導 :金子 雅之氏(元舞岡小学校PTA会長)

12. 手配担当

1) 当日役員の夕食係(おにぎり集計、配布)	第一部会(皆川)
2) 太鼓の用意(内海 洋希秀に依頼)	第一部会
3) ごみ箱(ダンボール箱)	長沼さま依頼
4) 花火の用意、食券の準備、ご祝儀(のし)用紙準備	総務部
5) 水槽借用(子供会ー1、本部ー1、青少年部ー2)	第一部会(柏屋)
6) 投光機レンタル手配	第一部会
7) 校庭の鍵借用(門、外トイレ、PTA室、防災倉庫)	第一部会
8) 接客用記念品(タオル100本、缶ビール100缶、他)	会計
9) 踊った方々への粗品(200人分)	子供会
10) 花火用のゴザ準備	深瀬
11) トイレットペーパー　女性トイレ	数個
12) お礼(勝亦様、・・・)	

13. 慰労会(日時・場所)

8月7日(日) 午前11時00分(片付け終了後)～　柏尾町内会館(準備は婦人部に依頼)

14. その他確認事項

1) 盆踊り大会の開催準備、後片付けについては実行委員会が中心となり、役員全員の協力で行うこととする。
2) 会計については「盆踊り会計」として別枠処理し、残金をすべて「慰労金」として分配せずに、会計に戻すこと。
3) 売店の準備の間、会場には、常に人を残しておき、外部の人間による機材の盗難等に注意すること。
4) 当日の役員は目印として、「豆絞り」手ぬぐいをつけること。
5) 接待に使うビール、ジュース、焼きそば等を売店から持ち出すときは「食券／交換券」を提出して交換のこと。
6) 食中毒の季節でもあり、食物、飲み物の衛生管理は徹底して行うこと(消毒薬使用)
7) 雨天その他の理由によって、実施か中止の判断は当日の朝8時に実行委員会を開催して決定し、広報車(消防車)にて町内に連絡する。
8) 注意事項をよく守り全員で協力してお年寄りから子供さんまでが楽しめる大会にする。
9) 当日役員用夕食用おにぎりの配布方法
   7月役員会にて必要数の集計(本部、各部単位) 担当:皆川
   当日は16:00(納入は15:30) に本部テントにて配布(各部代表者が取りに行く)
10) 役員全員に食券(各自500円、子供会の食券も可)を配布し、各自飲食物と交換する。
   (子供会発行の券はゲーム専用とする。お釣り用として50円券も用意:総務)
   配布方法:夕食(おにぎり)と同時に配布します。担当:本部
   対象:役員全員、踊り手(踊りのみ)、当日のお手伝い
   模擬店は食券か現金のみの販売とします(勝手に売り物を持ち出さない)
11) 終了後、売り物の残数を各担当は確認をお願いします。
   残飯、売れ残り品などは会場に残さず持ち帰る。

15. 模擬店(2016年　予定)

1)子供会の模擬店

・ おもちゃ	@50円～100円
・ スーパーボールすくい	@50円／回
・ ヨーヨーすくい	@50円／回
・ ラムネ	@100円
・ ゲームコーナ(ボール入れ)	@50円／2回
・ 駄菓子	@10～60円
・ チューペット	@20円

2)青少年部の模擬店

・ ヤキソバ	@100円		300玉
・ ヤキトリ	@　50円	10本/1人	もも:3000本
・ フランクフルト	@100円		500本
・ 缶ビール	@250円		6箱
・ カンチュウハイ	@150円		6箱
・ 茶、ジュース各種	@100円		25箱
・ 焼きとうもろこし	@　50円		150個(50本*3)
・ 枝豆	@　50円/コップ		100個
・ 生ビール	@350円		70L
・ 看板、値札			

3)婦人部の模擬店

・ おでん	@200円(5種類)

4)町内有志による

「コンドルズ」

- ポテトフライ(¥100)、
- 冷やしきゅうり(¥100)
- 白ワイン(¥200)

＊＊「お願い」＊＊

氷、2L分の作製依頼(ペットボトル、牛乳パックなどで1週間程度凍らす)
当日(8/6)午後4時以降に会場へお願い致します。

以上

02:平成 28 年 7 月 24 日

平成28年度

柏尾町内会『敬老の日祝賀会』開催要項(案)

第一部会

Ⅰ、敬老の日祝賀会式典

日時:平成28年9月11日(日) 12:00～14:30
会場:ポーラ化成工業株式会社 横浜研究所 食堂棟2階ホール
主催:柏尾町内会

Ⅱ、祝賀会実行委員メンバー

実行委員長	斎藤純一
実行委員	副会長、総務部、会計
第一部会	事業推進部、青少年部、婦人部、子供会、青年会
第二部会	保健活動部、民生児童委員、消費生活、柏和会
第三部会	防災部、家庭防災員、防犯部、環境事業
その他	団体役員、地区担当役員、地域推薦団体

Ⅲ、敬老の日祝賀会式次第

第1部 祝賀会式典

	司会・進行	第一部会	鍋田 洋子
12:00	開会のことば	副会長	澁谷 進
12:02	柏尾町内会長挨拶	会 長	齋藤 純一
12:07	御来賓挨拶		
12:17	柏和会会長挨拶	会 長	野村 芳雄
12:20	婦人部長挨拶	部 長	皆川 雅子
12:23	民生委員・児童委員挨拶	会 長	齋藤 節子
12:30	乾杯 柏和会	副会長	金子 基

第2部 祝賀懇親会

司会・進行:副会長 天本 武

12:35
|　　懇親会、プログラムは別紙(作成中)
14:30

Ⅳ、準備予定

1、 敬老者調査・出欠確認

- 町内敬老者の調査依頼を組長様宛てに行います(8 月初め)
- 上記調査と同時に、敬老祝賀会への招待状を敬老者全員に配布
- 欠席者への出席依頼を民生より行う(柏和会員へは柏和会より出席依頼)

2、 依頼文書等の作成

・ 会場借用依頼書	斎藤会長 ➡ ポーラ化成工業	
・ 県警・不動坂交番届出書	第一部会	
・ 敬老者調査の依頼とお願い	総務部長	
・ 敬老の日祝賀会開催の御案内(回覧)	総務部長	
・ 柏和会会長へ余興御出演依頼状	第一部会	
・ 個人出演者依頼状	第一部会	
・ 柏和会出演者登録票	柏和会長 ➡ 第一部会	8/末
・ 祝賀会アンケート用紙の作成	第一部会	
・ 御招待者名簿の作成	総務部長	
・ 御招待状の作成・発送	総務部長	
・ 昇光社様へ依頼	第一部会	
・ 保健所への届け出	第一部会	

3、 プログラム作成

1) 出席者より余興参加者の募集
   - 柏和会の会長への依頼

4、 予算

1) 記念品を配布
   - 熊本の銘菓(区役所に依頼予定)400 セット 常温10日 予算10万円
   - のし(柏尾町敬老会)、説明文
   - のし等の包装作業:9/10PM(町内会館)

2) 予算金額
   - 町内会 : 160,000
   - その他 : 150,000 合計:310,000

3) ご祝儀に関して
   - 敬老参加者からのご祝儀は辞退する

5、全体日程・準備作業

1) 準備予定

① 会場設営、準備:9月 11 日(日) 09:00～11:00

- ポーラ化成工業(株) 研究所(2 階ホール) 担当 役員一同
- 会場内紅白幕設置、看板設置 昇光社様 依頼
- 料理準備 担当 婦人部

② 運搬関係

- 車:天本勇、皆川
- 積み込み:岩野、鈴木
- 集合:9月11 日 08:30 柏尾防災倉庫

③ 搬入物品 I (08:30 防災倉庫、会館)

- 立て看板(門)、ポリ容器、掃除用具、灰皿 :防災倉庫
- 順路立て看板、楔*8 個(台の転倒防止)、脚立*3 :防災倉庫
- 鉛筆 60 本(アンケート記入)、紅白幕、リボン(参加者、役員用) :会館
- トイレットペーパー、茶器、ごみ袋等(婦人部)、もうせん :会館
- 放送機器(会館) :皆川搬送

④ 搬出物品 II (10:30 会館)

- 弁当、湯呑み、皿、等 :皆川

⑤ 依頼関係

- 飲み物、コップ借用(30 ヶ＊5 箱) :第一部会より柏屋に依頼
- 床用モップ(油なし)、玄関マット2⇒なし :ダスキンに第一部会よりレンタル依頼
- 舞台看板、紅白幕設置 :昇光社へ第一部会より依頼
- ケース(16 個) :連合より借用 9/4 会館へ運搬:皆川

⑥ 役員用昼食の準備

- コンビニへおにぎりの予約:第一部会
- 当日の出席役員数を 8 月役員会で、収集(皆川まで)

2) 当日(11 日)予定

・ 搬出関係集合	08:30	防災倉庫、会館
・ 役員集合	09:00	会場(ポーラ化成さま)
・ 会場設営	09:00-11:00	
・ 料理等の搬入	10:30	配膳セット
・ 受付開始	11:00	名簿チェック(本人確認)
・ 祝賀会式典	12:00	会長挨拶等
・ 懇親会	12:30	余興等
・ 祝賀会終宴	14:30	閉会の挨拶
・ 会場整備(片付け)	14:45	役員全員で一斉に
・ 慰労会	16:00	柏尾町内会館にて

3) ポーラ化成工業(株)食堂入り口で参加者へのリボン配布　防犯部、防災部

4) ポーラ化成工業(株)前の横断歩道の誘導、会場案内　防犯部、防災部

5) 会場受付　会計

6) 個人の記念写真撮影　高島様依頼

7) 欠席者への配布
   - 民生児童委員に配布を依頼

8) 慰労会
   - 祝賀会終了後、町内会館にて16:00頃～ 開催予定
   - 慰労会の内容は婦人部に依頼し一任

V、担当一覧

- 町内回覧、敬老者調査、名簿作成　総務部
- 出演者への依頼、各種届け出　第一部会
- 祝賀会料理一式　婦人部
- 飲み物、コップ手配(柏屋様)　第一部会
- 受け付け、会計　会計
- 会場案内、会場前横断歩道の誘導　防犯部、防災部
- 会場正門で参加者へのリボン配布　防犯部、防災部
- 会場設営、片付け　役員全員
- 慰労会準備　婦人部

02:平成 28 年 7 月 24 日

平成28年度

『秋季レクリエーション大会』柏尾町内会　参加概要(案)

第一部会

Ⅰ、秋季レクレーション大会

日時:平成28年10月2日(日)（雨天　10 月9日）AM8:50　開会
場所:柏尾小学校　校庭
主催:柏尾地区連合町内会

Ⅱ、事前準備

1、実行委員長　:
2、平成28年度監督
　　監督　　:
　　助監督　:　鍋島　麻紀
　　助監督　:
3、選手選抜
・町内対抗7競技
　　ミックスリレー、百足競争、大なわとび、大人の綱引き、
　　親子ボール運びリレー、町内対抗リレー、ゲート通しリレー
・選手募集の案内を町内回覧:(事業推進部、8/末)
4、弁当、飲み物手配
・弁当と飲み物(ペットボトル)を各 160 個手配予定(@650)　手配(最終確認 10/1 朝)
・「ほっともっと」に依頼予定
5、弁当食券作成、配布
・食券を当日受け付けにて名簿に記入した参加者(選手以外)に配布し、11時30分より弁当との引き換え(婦人部、会計、監督)。食券作成　総務部に依頼
6、連合本部への派遣役員選出(審判、用具)
・審判:　實本　義則
・用具:　福井　肇
7、練習予定
・第一回:9 月 18 日(日)13:00～17:00　柏尾小学校　校庭
　　(雨天:体育館　13:00-17:00 予定)
・第二回:9 月 24 日(土)09:00～13:00　柏尾小学校　校庭
　　(雨天:体育館　09:00-13:00 予定)
・第三回:10 月 1 日(土)14:30～17:00 柏尾小学校　校庭
　　(雨天:体育館　14:30-17:00 予定)

8、町内への案内(プログラム配布時)

・ 大会開催案内(自由参加競技、弁当付き)、

・ 対抗競技選手募集の案内

9、予算

・ 弁当等費用:　　¥150,000

Ⅲ、当日作業

1、設備品運搬(柏尾町内会館 ⇒ 小学校)

・ 集合: 10月2日(日)AM7:30 町内会館、担当: 天本 勇、江橋 賢治、青年会

2、用具一覧

・ プラカード、敷物(ブルーシート)

・ たすき、はちまき、ゼッケン、救急箱、応援旗: 子供会

・ テーブル(3個)、椅子(15脚)、テント(大小) ⇒学校倉庫、柏尾防災倉庫

・ ほうき、綱引き用靴、筆記用具、紙、はさみ、ガムテープ

・ ウォータクーラー(2ヶ)、紙コップ(50個)、座布団

・ 準優勝トロフィー

3、会場設営、受け付け開設

・ 集合: 10月2日(日)AM8:00 小学校 校庭

・ テント等を設営し、参加者確認用受付の開設、担当: 役員全員

4、ビデオ撮影:高島さまに依頼

5、会場撤去、設備品の搬出

・ 終了後テント等を片付け、設備品の搬出(小学校 ⇒ 町内会館)、担当: 役員全員

Ⅳ、その他

1、秋季レクリエーション大会全体会開催

・ 日時:9月24日(土) 19時～ 柏陽台自治会館

・ 出席者:会長 斎藤 純一、監督:　　、派遣役員:實本 義則、福井 肇

2、祝勝会開催予定

・ 当日(2日)終了後町内会館で開催予定(16:00頃より)

・ 準備を婦人部に依頼

3、雨天時の対応

・ 連合町内会より中止案内(AM 6:00判断、連絡)する

4、学校校内マナー

・ 校庭は全面禁煙ですので、御協力をお願い致します。

・ 校外での喫煙は吸殻を各自処理ください(路上に捨てないで下さい)

・ ゴミ(弁当容器)は各自お持ち帰りください

以上

第16回インディアカ大会　参加チーム＆結果

2016/7/23

	区分 / 参加団体	上級		中級		準中級		初級		合計	
		参加数	成績	参加数	成績	参加数	成績	参加数	成績	参加数	人数
1	上柏尾町内会	2		2	3位	1	2位	2		7	32名
2	柏尾町内会	2	1位、3位	3	2位	1		2		8	36名
3	柏尾富士見自治会	1	2位	1		0		1		3	12名
4	柏尾台自治会	1		2		3	1位	1		7	31名
5	柏陽台自治会	0		0		0		1		1	5名
6	東戸塚マンション自治会	0		1		1	3位	0		2	10名
7	東戸塚グリーンハイツ自治会	0		1		0		2		3	14名
8	横濱戸塚優彩の街自治会	1		1	1位	2		0		4	19名
9	県営柏尾自治会	0		0		0		0		0	0名
10	グランセレッソ横濱戸塚自治会	0		0		0		2		2	10名
11	舞岡中学校	0		1		1		0		2	9名
12	柏尾小学校	0		1		1		2	1位、2位	4	19名
13	舞岡柏尾地域ケアプラザ	0		0		0		1		1	5名
14	千の星	0		0		1		1		2	11名
15	（株）ブリジストン	0		0		1		0		1	7名
17	戸塚区役所	0		0		0		2		2	12名
18	戸塚区社協	0		0		0		2	3位	2	8名
	チーム計	7		13		12		19		51	240名
	青体指									－	18名
	各町内から									－	3名
	地子連									－	16名
	役員合計									－	37名
	選手と役員の合計									－	277名
	選手と役員重複									－	14名
	総合計	7		13		12		19		51	263名

2016　少年少女スポーツ大会　参加チーム

2016/7/23

項番	チーム名	人数	順位
1	柏尾台スターズ	7	
2	柏尾台イーグルス	7	
3	上柏尾　ブルーバード	8	2
4	上柏尾　まるちゃんせいめん	8	1
5	上柏尾　ワイルドストロベリー	8	
6	柏尾レッド	7	
7	柏尾ブルー	7	
8	柏尾ゴールド	8	
9	優彩スカイ	8	
10	富士見台ブリザード	6	
11	富士見台サンダー	7	
12	富士見台ファイヤー	6	3
13	柏陽台　柏陽台の風	7	
14	柏陽台　レジェンド	6	
15	GC　リトルアミークス！	7	
	合計	107	

平成 28 年 7 月 24 日

自治会・町内会長　様

資源循環局家庭系対策部
戸塚事務所長　黒川　正人

「早朝ウォークラリー」への御協力について（依頼）

向夏の候　ますます御清栄のこととお喜び申し上げます。

日ごろから、横浜市政の推進に御協力を賜り厚くお礼申し上げます。

さて、横浜市では、Ｇ３０につづく新たな計画「ヨコハマ３Ｒ夢プラン」を策定しました。この事業について、区民の皆様に御理解と御協力をいただくため、御要望のある各自治会・町内会単位にごみ集積場所の「早朝ウォークラリー」を開催したいと考えております。

燃やすごみの資源物「もったいない」を御覧頂きながら、改めて資源集団回収などに御協力いただくことは、３Ｒ夢プランの推進はもとより、地域団体の活動費として利用できる奨励金にも貢献します。また、「早朝ウォークラリー」終了後は、生ごみを土で分解する「土壌混合法」を中心に、発電効率を考慮した水切りのすすめなど、環境にやさしいごみの出し方・分け方について説明も実施いたします。

つきましては、御多忙のところ恐縮ですが、別添「早朝ウォークラリー」について、各自治会・町内会に周知してくださるよう御依頼申し上げます。

なお、「早朝ウォークラリー」について御不明な点がありましたら、担当まで御問い合わせ下さい。

１　実施日時
平成 28 年 9 月 24 日（土）　7:30～8:30（予定）　小雨決行

２　集合場所
柏尾町内会館

３　ごみ集積場所巡回コース
会館⇒メイク宅⇒皆川宅⇒雨水調整池⇒富士見台側⇒石綿宅⇒齋藤宅⇒吉倉宅⇒会館
（特に評議員、婦人部の方々には積極的参加をお願い致します）

のその先へ
ヨコハマ3R夢!
ストーリー

担当　資源循環局戸塚事務所
東　直毅
電話　045－824－2580
ﾌｧｸｽ　045－824－2820

ヨコハマ３Ｒ夢！ウォークラリーとは？

地域の皆様が日ごろ利用されているごみの集積場所を、資源循環局戸塚事務所の職員とウォーキングをしながら、地域の簡易清掃と集積場所の排出状況を見ていただきます。

燃やすごみの中に混入している資源物（資源集団回収に出せる物）や思わず「もったいない」と声の聞こえそうなごみの排出状況などについて、職員の楽しく分かりやすい説明を受けながら、ヨコハマ３Ｒ夢プランの概要説明やご家庭で簡単にできる３Ｒ（リデュース・リユース・リサイクル）行動としての「土壌混合法」などを学んでいただくゲーム感覚で行う地域との協働イベントです。

ウォークラリー実施方法

１　資源循環局戸塚事務所に、ご連絡いただき日程の調整を行います。
（燃やすごみの日に設定）

２　１０名～１５名でチームを作ります。（各チームに職員が同行します。）

３　集積場所までのウォーキング中は、地域の簡易清掃を行います。
（清掃用の軍手・トング・ごみ袋等は、資源循環局で用意します。）

４　各集積場所では、排出されているごみについて、分ければ資源となる紙類等を例に、御家庭で簡単にできるごみの減らし方（ヨコハマ３Ｒ夢！行動）などを職員が説明します。

※ 各集積場所では、ごみ袋の開封や個人が特定される様な行為は行いません。
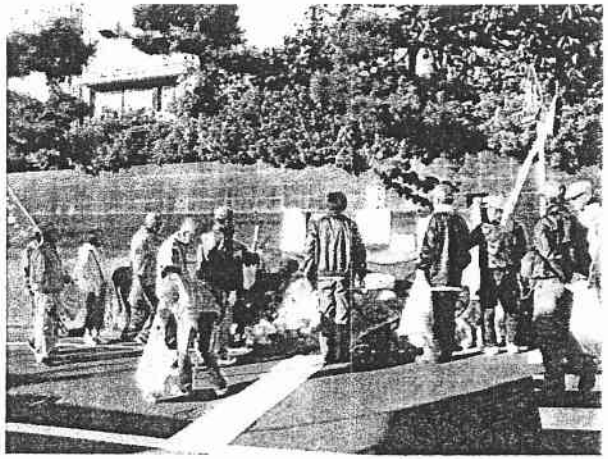
５　所要時間は、約１時間です。